

REGIONE TOSCANA
AZIENDA UNITA' SANITARIA LOCALE TOSCANA CENTRO
Sede Legale Piazza Santa Maria Nuova n. 1 – 50122 Firenze

DELIBERA DEL DIRETTORE GENERALE

Numero della delibera	686
Data della delibera	18-05-2017
Oggetto	Delibera/determina a contrarre
Contenuto	LAVORI PER LA DEMOLIZIONE DELLA PORZIONE IN C.A. DELL'EX OSPEDALE SAN FRANCESCO IN MARRADI (FI) CUP: E18I17000010007 - CIG: 707418387B APPROVAZIONE DEL PROGETTO ESECUTIVO E DEL QUADRO ECONOMICO - INDIZIONE GARA DI APPALTO CON MODALITÀ TELEMATICA NELLA FORMA DELLA PROCEDURA NEGOZIATA EX ART. 36, COMMA 2, LETTERA C), DEL D.LGS. 50/2016

Dipartimento	DIPARTIMENTO AREA TECNICA
Direttore del Dipartimento	DELL'OLMO MANUELE
Struttura	UOC PIANO INVESTIMENTI E ATTIVITA' DI SUPPORTO
Direttore della Struttura	MARCONCINI GABRIELE
Responsabile del procedimento	MARCONCINI GABRIELE

Spesa prevista	Conto Economico	Codice Conto	Anno Bilancio
260.000	Piano Triennale degli Investimenti 2016-2018,		2017
225	Altri oneri di gestione - consegnatario	3B070316	2017

Estremi relativi ai principali documenti contenuti nel fascicolo		
Allegato	N° di pag.	Oggetto
A	6	Relazione del Responsabile Unico del Procedimento
B	2	Elenco Elaborati
C	1	Quadro Economico
D	55	Schema lettera di invito e modelli allegati
E	6	Schema di contratto di appalto

Tipologia di pubblicazione	Integrale Parziale
-----------------------------------	-------------------------

IL DIRETTORE GENERALE f.f.

Richiamata la Legge Regionale n. 84/2015 recante *“Riordino dell’assetto istituzionale e organizzativo del Sistema Sanitario Regionale. Modifiche alla Legge Regionale 40/2005”*;

Vista la Delibera del Direttore Generale USL Toscana centro n. 2 del 07.01.16 avente ad oggetto *“Conferma deleghe di funzioni ai Dirigenti in carica per la gestione delle attività della nuova Azienda USL Toscana Centro e riassunzione nella figura del DG delle funzioni già attribuite ai Vice Commissari delle Aziende Sanitarie USL 10,11,3 e 4”*;

Vista la delibera n. 1720 del 24.11.2016 di approvazione dello Statuto aziendale;

Visti:

- il decreto del Presidente della Giunta Regionale Toscana n. 29 del 29.02.2016 con il quale il Dott. Paolo Morello Marchese è stato nominato Direttore Generale dell’Azienda USL Toscana centro a decorrere dal 1° marzo 2016;
- le delibere del Direttore Generale dell’AUSL Toscana centro n. 292, n. 293 e n. 291 del 10.03.2016 con le quali sono stati rispettivamente nominati il Direttore Amministrativo, il Direttore Sanitario e il Direttore dei Servizi Sociali;
- la delibera n. 85 del 26.01.2017 con la quale il dott. Roberto Biagini è stato nominato Vicedirettore Sanitario aziendale;

Vista la delibera n 169 del 01.02.2017 con la quale, a seguito della Nota del Presidente della Giunta Regionale Toscana del 31.01.2017, viene preso atto del subentro del Dott. Emanuele Gori nelle funzioni di Direttore Generale della Azienda USL Toscana centro a decorrere dal 1 febbraio 2017, ai sensi dell’art. 3 – comma 6 – del D.Lgs. 502/1992 e vengono affidate, con la stessa decorrenza, al dott. Roberto Biagini le funzioni di Direttore Sanitario dell’Azienda;

Richiamate:

- le delibere n. 826 del 31.05.2016 di approvazione del nuovo assetto organizzativo dipartimentale dell’Azienda USL Toscana centro e n. 1757 del 25.11.2016 con la quale è stata approvata la nuova articolazione organizzativa dei Dipartimenti e degli Staff dell’Azienda USL Toscana centro;
- le delibere n. 827 del 31.05.2016 di nomina dei Direttori di Dipartimento dell’Azienda USL Toscana centro, n. 861 del 14.06.2016 di nomina dei Direttori delle Aree Dipartimentali, n. 1965 del 29.12.2016 con la quale sono stati nominati, fra l’altro, i Direttori delle Aree del Dipartimento Area Tecnica, il Direttore dello Staff Direzione Sanitaria e parte dei Direttori di Struttura Complessa;

Visti:

- il Decreto Legislativo 18 aprile 2016 n. 50 *“Attuazione delle Direttive 2014/23UE,2014/24UE e 2014/25/UE sull’aggiudicazione di contratti di concessione, sugli appalti pubblici e sulle procedure di appalto degli Enti erogatori nei settori dell’acqua, dell’energia, dei trasporti e dei servizi postali, nonché per il riordino della disciplina vigente in materia di contratti pubblici relativi a lavori, servizi e forniture”*;
- il D.P.R. 5 ottobre 2010, n.207 *“Regolamento di esecuzione e attuazione del decreto legislativo 17 aprile 2006, n.163”*, recante *“Codice dei contratti pubblici relativi a lavori, servizi e forniture in attuazione delle direttive 2004/17/CE e 2004/18/CE”* per gli articoli tuttora vigenti, ai sensi dell’art. 216 del D.Lgs. 50/2016 *“Regime Transitorio”*;

Premesso che:

- con provvedimento del Direttore della S.C. Programmazione e gestione beni e servizi della ex Azienda USL 10 Firenze nr. 26 del 26.10.2010 veniva affidato allo Studio A & I Progetti S.r.l., con sede in Firenze, il servizio di progettazione, coordinamento della sicurezza, direzione dei lavori relativo all’intervento di

“riedificazione della nuova sede distrettuale di Marradi” e preventiva “demolizione controllata degli ampliamenti in calcestruzzo armato dell’edificio ex P.O. San Francesco in Marradi”;

- in data 17.11.2010 è stato depositato dallo Studio incaricato il progetto esecutivo, redatto in conformità a quanto stabilito dal D.P.R. 207/2010;

- con deliberazione del Direttore Generale della ex AUSL 10 Firenze nr. 845 del 31.12.2010 si disponeva di avviare l’intervento in questione;

- con successiva deliberazione del Direttore Generale della ex AUSL 10 Firenze nr. 1106 del 19.12.2014 si revocava parzialmente la predetta deliberazione, dando esecuzione alla sola parte relativa ai lavori di demolizione, con riserva di nuova programmazione;

Preso atto che il progetto esecutivo è stato verificato e validato, ai sensi dell’art. 26 del D.Lgs. 50/2016, dal Responsabile Unico del Procedimento, Ing. Ivo Bigazzi, Direttore S.O.C. Ristrutturazione e Manutenzione Straordinaria Strutture Territoriali esterne agli Ospedali ex AUSL 10 Firenze, con verbale del 06.04.2017, documento conservato in originale agli atti della S.O.C. Ristrutturazione e Manutenzione Straordinaria Strutture Territoriali esterne agli Ospedali;

Vista la “**Relazione del Responsabile Unico del Procedimento**” del 13.04.2017 a firma dell’Ing. Ivo Bigazzi, in **allegato di lettera A)** parte integrante e sostanziale del presente atto, che evidenzia e propone quanto segue:

- l’approvazione del progetto esecutivo, redatto ai sensi dell’art. 33 del D.P.R. 207/2010 dall’Ing. Stefano Valentini della A & I Progetti S.r.l., composto dagli elaborati riepilogati nell’**allegato di lettera B)**, “Elenco elaborati” parte integrante e sostanziale del presente atto (l’originale cartaceo integrale del Progetto Esecutivo è conservato agli atti della S.O.C. Ristrutturazione e Manutenzione Straordinaria Strutture Territoriali);

- l’approvazione del Quadro Economico delle opere, in **allegato di lettera C)**, parte integrante e sostanziale del presente atto, ove si indica un costo complessivo per l’intervento pari ad **€ 260.000,00**, di cui € 197.599,20, quale importo complessivo a base d’asta (così composto: € 169.784,83 per lavori, importo soggetto al ribasso, ed € 27.814,37 per oneri di sicurezza, importo non soggetto al ribasso) ed € 62.400,80 per somme a disposizione dell’Amministrazione;

- di appaltare i lavori, in considerazione dell’importo degli stessi, attraverso procedura negoziata ai sensi dell’art. 36, co. 2, lett. c), in combinato disposto con l’art. 63 del D.Lgs. n. 50/2016, da espletarsi in modalità telematica tramite il “Sistema Telematico degli Acquisti del Servizio Sanitario della Regione Toscana (START)”;

- di invitare nr. 12 (dodici) operatori economici in possesso dell’attestazione SOA classifica I, in corso di validità, per la categoria prevalente OG2, scelti tra i soggetti presenti nell’elenco degli operatori economici istituito presso l’ex Azienda USL 4 Prato, aggiornato in ultimo con delibera nr. 209 del 23/02/2017, in conformità a quanto disposto dall’art. 7 del “Regolamento di gestione dell’elenco degli operatori economici” adottato dall’ex Azienda USL 4 di Prato e in virtù della delibera nr. 1026 del 08/07/2016 e della delibera nr. 1778 del 01/12/2016 che ne ha esteso l’utilizzo per l’individuazione degli operatori economici da invitare alle procedure di affidamento di lavori di importo fino a € 200.000,00, IVA esclusa;

- di nominare, ai sensi e per gli effetti dell’art. 101 del D.Lgs. 50/2016, il seguente Ufficio di Direzione Lavori:

- Ing. Stefano Valentini - Direttore dei Lavori;

- Ing. Massimo Toni – Coordinatore della sicurezza in fase di progettazione ed esecuzione;

Visto l’art. 36, comma 2, lett. c), del D.Lgs. 50/2016, che prevede che l’affidamento di lavori di importo pari o superiore a € 150.000,00 e inferiore a € 1.000.000,00 avvenga mediante il ricorso a procedura negoziata di cui all’art. 63, con consultazione di almeno dieci operatori economici individuati sulla base di indagini di mercato o tramite elenchi di operatori economici, nel rispetto di un criterio di rotazione degli inviti;

Ritenuto pertanto opportuno:

- approvare, ai sensi e per gli effetti dell'art. 27, comma 1, D.Lgs. 50/2016, il Progetto Esecutivo, verificato e validato dal Responsabile del Procedimento, composto dagli elaborati riepilogati nell'**allegato di lettera B)**, "Elenco elaborati" parte integrante e sostanziale del presente atto (l'originale cartaceo integrale del Progetto Esecutivo è conservato agli atti della S.O.C. Ristrutturazione e Manutenzione Straordinaria Strutture Territoriali) nonché il Quadro Economico, che evidenzia i costi sopra riportati, parte integrante e sostanziale del presente atto (**allegato di lettera C)**);
- contestualmente, indire la gara di appalto per l'affidamento dei lavori in parola nella forma della procedura negoziata, ai sensi e per gli effetti di cui al citato art. 36, co. 2, lett. c), in combinato disposto con l'art. 63 del D.Lgs. n. 50/2016, da espletarsi in modalità telematica tramite il "*Sistema Telematico degli Acquisti del Servizio Sanitario della Regione Toscana (START)*", per un importo complessivo a base d'asta pari ad € 197.599,20, di cui € 169.784,83 per lavori, importo soggetto a ribasso, ed € 27.814,37 per oneri di sicurezza, importo non soggetto a ribasso;
- invitare i nr. 12 (dodici) operatori economici scelti dal RUP tra i soggetti presenti nell'elenco degli operatori economici, istituito presso l'ex Azienda USL 4 Prato, aggiornato in ultimo con delibera nr. 209 del 23/02/2017, in possesso dell'attestazione SOA classifica I, in corso di validità, per la categoria prevalente OG2, indicati nel documento "Verbale scelta operatori economici da consultare", conservato agli atti della struttura proponente e per il quale il diritto di accesso è differito ai sensi dell'art. 53, co. 2, lett. b), del D.Lgs. n. 50/2016 fino alla scadenza del termine per la presentazione delle offerte;
- aggiudicare la gara di cui trattasi con il criterio del minor prezzo, ai sensi dell'art. 95, comma 4, lett. a), del D.Lgs. 50/2016, determinato mediante massimo ribasso percentuale sull'importo posto a base di gara, tenuto conto che la qualità dei lavori risulta garantita dal progetto esecutivo posto a base di gara;
- applicare, ai sensi dell'art. 97, comma 8, del Codice, qualora il numero delle offerte ammesse sia almeno pari a 10 (dieci), l'esclusione automatica dalla gara delle offerte che presentano una percentuale di ribasso pari o superiore alla soglia di anomalia determinata mediante il sorteggio, in seduta pubblica, di uno tra i cinque metodi enunciati dal comma 2, lettere da a) a e) del medesimo art. 97, fermo restando che la stazione Appaltante potrà valutare, in ogni caso, la congruità di ogni offerta che, in base ad elementi specifici appaia anormalmente bassa;
- nominare il seguente Ufficio di Direzione Lavori, ai sensi e per gli effetti dell'art. 101 del D.Lgs. 50/2016:
 - Ing. Stefano Valentini - Direttore dei Lavori;
 - Ing. Massimo Toni – Coordinatore della sicurezza in fase di progettazione ed esecuzione;

Dato atto che l'elenco degli operatori economici invitati sarà reso noto, oltre che con l'avviso sui risultati della procedura come indicato all'art. 36, comma 2, lettera c) del D.Lgs. 50/2016, anche mediante il provvedimento, di cui all'art. 29, comma 1, del D.Lgs. 50/2016, che determina le ammissioni e le esclusioni dalla procedura di affidamento;

Ritenuto altresì necessario approvare i seguenti documenti, indispensabili per l'avvio della procedura negoziata di cui trattasi:

- lo schema di lettera di invito, con i modelli di dichiarazioni sostitutive da presentare a corredo dell'offerta, contenente gli elementi essenziali della prestazione richiesta e tutte le condizioni per la partecipazione alla gara, nonché gli adempimenti successivi a carico dell'aggiudicatario, documento allegato di **lettera D)** alla presente deliberazione, della quale costituisce parte integrante e sostanziale;
- lo schema di contratto di appalto, che sarà stipulato "a corpo", ai sensi dell'art. 3, comma 1, lettera dddd) del D.Lgs. 50/2016, documento allegato di **lettera E)** alla presente deliberazione, della quale costituisce parte integrante e sostanziale;

Ritenuto altresì necessario, per ragioni di economicità amministrativa, nominare fin d'ora il Seggio di gara incaricato dell'esame e valutazione delle offerte, composto come di seguito specificato:

- *Presidente*: Dott. Gabriele Marconcini – Direttore ad interim della UOC Piano Investimenti e Attività di Supporto Amministrativo del Dipartimento Tecnico, ambito ex AUSL 4 Prato;
- *Componente*: Matteoli Donatella – Collaboratore Amministrativo Professionale Esperto in servizio presso la UOC Nuove Opere e Appalti ex AUSL 11 Empoli;
- *Componente con funzioni di Segretario verbalizzante*: Dott.ssa Chiarugi Chiara – Collaboratore Amministrativo Professionale Esperto in servizio presso la UOC Nuove Opere e Appalti ex AUSL 11 Empoli;

- *Componente supplente e Componente supplente con funzioni di Segretario verbalizzante*. Dott.ssa Samuela Vaglini – Collaboratore Amministrativo Professionale in servizio presso la UOC Nuove Opere e Appalti ex AUSL 11 Empoli;

Dato atto che il costo complessivo dell'intervento pari a € 260.000,00, come si evince dal Quadro Economico redatto dal Responsabile Unico del Procedimento, derivante dall'adozione del presente provvedimento trova copertura all'interno del Piano Triennale degli Investimenti 2016-2018, approvato con Deliberazione del Direttore Generale nr. 1615 del 03/11/2016, riga FI-24, e successivo aggiornamento di cui alla Deliberazione del Direttore Generale nr. 506 del 06/04/2017, per un costo totale dell'intervento pari ad € 616.675,67, di cui € 361.675,67 finanziate mediante finanziamento regionale ed € 255.000,00 finanziate mediante mutuo da contrarre - CUP: E18I17000010007;

Dato atto inoltre che, in base a quanto stabilito con Deliberazione nr. 1377 del 21/12/2016 dell'Autorità Nazionale Anticorruzione (ANAC), le stazioni appaltanti sono tenute a versare a favore dell'Autorità medesima, con le modalità e i termini di cui all'art. 3 del provvedimento, un contributo determinato in relazione all'importo posto a base di gara, che nel caso di specie ammonta a complessive € 225,00, somma gravante come costo sul Bilancio di Esercizio anno 2017 - c/Economico 3B070316 "*Altri oneri di gestione - consegnatario Direttore Dipartimento Area Tecnica ex Azienda USL 10 di Firenze*" (Aut. 2017/n. 100015);

Valutata l'opportunità in un'ottica di semplificazione degli atti amministrativi, di conferire apposita delega al Direttore ad interim della UOC Piano Investimenti e attività di supporto amministrativo del Dipartimento Tecnico, ex AUSL 4 Prato, per l'adozione di tutti gli atti e provvedimenti conseguenti e necessari per la prosecuzione e la conclusione della presente procedura di affidamento;

Dato atto della legittimità, nonché della regolarità formale e sostanziale espressa dal Dirigente che propone il presente atto;

Vista la sottoscrizione del Direttore del Dipartimento Area Tecnica, Ing. Manuele Dell'Olmo, che ne attesta la coerenza agli indirizzi e agli obiettivi del Dipartimento medesimo;

Su proposta del Direttore ad interim della UOC Piano Investimenti e attività di supporto amministrativo del Dipartimento Tecnico, ex AUSL 4 Prato, Dott. Gabriele Marconcini;

Ritenuto opportuno, per motivi di urgenza, di dichiarare la presente deliberazione immediatamente eseguibile, ai sensi dell'art. 42, comma quarto, della L.R.T. n. 40 del 24/02/2005 e ss.mm.ii, stante la necessità di procedere quanto prima all'invio della lettera d'invito agli operatori economici individuati;

Acquisiti i pareri favorevoli del Direttore Amministrativo, del Direttore Sanitario f.f. e del Direttore dei Servizi Sociali;

DELIBERA

Per le motivazioni espresse in narrativa, che qui si intendono integralmente richiamate,

- 1) di prendere atto della Relazione del Responsabile Unico del Procedimento, Ing. Ivo Bigazzi, del 13.04.2017, in allegato di **lettera A**), parte integrante e sostanziale del presente atto;
- 2) di approvare, ai sensi e per gli effetti dell'art. 27, comma 1, del D.Lgs. 50/2016, il Progetto Esecutivo dei Lavori per la demolizione della porzione in c.a. dell'ex Ospedale San Francesco in Marradi (FI) (CUP: E18I17000010007 - CIG: 707418387B), verificato e validato dal Responsabile del Procedimento, composto dagli elaborati riepilogati nell'**allegato di lettera B**), "Elenco elaborati" parte integrante e sostanziale del presente atto (l'originale cartaceo integrale del Progetto Esecutivo è conservato agli atti della S.O.C. Ristrutturazione e Manutenzione Straordinaria Strutture Territoriali) nonché il Quadro Economico, che evidenzia un costo complessivo di € 260.000,00, di cui € 197.599,20 per la realizzazione

dei lavori e € 62.400,80 per somme a disposizione dell'Amministrazione, parte integrante e sostanziale del presente atto (**allegato di lettera C**));

3) contestualmente, di indire la gara di appalto per l'affidamento dei lavori in parola nella forma della procedura negoziata, ai sensi e per gli effetti di cui al citato art. 36, comma 2, lett. c), in combinato disposto con l'art. 63 del D.Lgs. 50/2016, da espletarsi in modalità telematica tramite il "Sistema Telematico degli Acquisti del Servizio Sanitario della Regione Toscana (START)", per un importo complessivo a base d'asta pari ad € 197.599,20, di cui € 169.784,83 per lavori, importo soggetto a ribasso, ed € 27.814,37 per oneri di sicurezza, importo non soggetto a ribasso;

4) di aggiudicare la procedura di cui trattasi con il criterio del minor prezzo, ai sensi dell'art. 95, comma 4, lett. a), del D.Lgs. 50/2016, determinato mediante massimo ribasso percentuale sull'importo posto a base di gara, tenuto conto che la qualità dei lavori risulta garantita dal progetto esecutivo posto a base di gara;

5) di applicare, ai sensi dell'art. 97, comma 8, del Codice, qualora il numero delle offerte ammesse sia almeno pari a 10 (dieci), l'esclusione automatica dalla gara delle offerte che presentano una percentuale di ribasso pari o superiore alla soglia di anomalia determinata mediante il sorteggio, in seduta pubblica, di uno tra i cinque metodi enunciati dal comma 2, lettere da a) a e) del medesimo art. 97, fermo restando che la Stazione Appaltante potrà valutare, in ogni caso, la congruità di ogni offerta che, in base ad elementi specifici appaia anormalmente bassa;

6) di invitare i nr. 12 (dodici) operatori economici scelti dal RUP tra i soggetti presenti nell'elenco degli operatori economici istituito presso l'ex Azienda USL 4 Prato, aggiornato in ultimo con delibera nr. 209 del 23/02/2017, in possesso dell'attestazione SOA classifica I, in corso di validità, per la categoria prevalente OG2, indicati nel documento "Verbale scelta operatori economici da consultare", conservato agli atti della struttura proponente e per il quale il diritto di accesso è differito ai sensi dell'art. 53, co. 2, lett. b), del D.Lgs. n. 50/2016 fino alla scadenza del termine per la presentazione delle offerte;

7) di nominare il seguente Ufficio di Direzione Lavori, ai sensi e per gli effetti dell'art. 101 del D.Lgs. 50/2016:

- Ing. Stefano Valentini - Direttore dei Lavori;

- Ing. Massimo Toni – Coordinatore della sicurezza in fase di progettazione ed esecuzione;

8) di dare atto che l'elenco degli operatori economici invitati sarà reso noto, oltre che con l'avviso sui risultati della procedura come indicato all'art. 36, comma 2, lettera c) del D.Lgs. 50/2016, anche mediante il provvedimento, di cui all'art. 29, comma 1, del D.Lgs. 50/2016, che determina le ammissioni e le esclusioni dalla procedura di affidamento;

9) di approvare altresì i seguenti documenti, indispensabili per l'avvio della procedura negoziata di cui trattasi:

- lo schema di lettera di invito, con i modelli di dichiarazioni sostitutive da presentare a corredo dell'offerta, contenente gli elementi essenziali della prestazione richiesta e tutte le condizioni per la partecipazione alla gara, nonché gli adempimenti successivi a carico dell'aggiudicatario, documento allegato di **lettera D**) alla presente deliberazione, della quale costituisce parte integrante e sostanziale;

- lo schema di contratto di appalto, che sarà stipulato "a corpo", ai sensi dell'art. 3, comma 1, lettera dddd) del D.Lgs. 50/2016, documento allegato di **lettera E**) alla presente deliberazione, della quale costituisce parte integrante e sostanziale;

10) di nominare, per ragioni di economicità amministrativa, il Seggio di gara incaricato dell'esame e valutazione delle offerte, composto come di seguito specificato:

- *Presidente*: Dott. Gabriele Marconcini – Direttore ad interim della UOC Piano Investimenti e Attività di Supporto Amministrativo del Dipartimento Tecnico, ambito ex AUSL 4 Prato;

- *Componente*: Matteoli Donatella – Collaboratore Amministrativo Professionale Esperto in servizio presso la UOC Nuove Opere e Appalti ex AUSL 11 Empoli;

- *Componente con funzioni di Segretario verbalizzante*: Dott.ssa Chiarugi Chiara – Collaboratore Amministrativo Professionale Esperto in servizio presso la UOC Nuove Opere e Appalti ex AUSL 11 Empoli;

- *Componente supplente e Componente supplente con funzioni di Segretario verbalizzante.* Dott.ssa Samuela Vaglini – Collaboratore Amministrativo Professionale in servizio presso la UOC Nuove Opere e Appalti ex AUSL 11 Empoli;

11) di dare atto che il costo complessivo dell'intervento pari a € 260.000,00, come si evince dal Quadro Economico redatto dal Responsabile Unico del Procedimento, derivante dall'adozione del presente atto trova copertura all'interno del Piano Triennale degli Investimenti 2016-2018, approvato con Deliberazione del Direttore Generale nr. 1615 del 03/11/2016, riga FI-24, e successivo aggiornamento di cui alla Deliberazione del Direttore Generale nr. 506 del 06/04/2017, per un costo totale dell'intervento pari ad € 616.675,67, di cui € 361.675,67 finanziate mediante finanziamento regionale ed € 255.000,00 finanziate mediante mutuo da contrarre - CUP: E18I17000010007;

12) di dare atto altresì che, in base a quanto stabilito con Deliberazione nr. 1377 del 21/12/2016 dell'Autorità Nazionale Anticorruzione (ANAC), le stazioni appaltanti sono tenute a versare a favore dell'Autorità medesima, con le modalità e i termini di cui all'art. 3 del provvedimento, un contributo determinato in relazione all'importo posto a base di gara, che nel caso di specie ammonta a complessive € 225,00, somma gravante come costo sul Bilancio di Esercizio anno 2017 - c/Economico 3B070316 "Altri oneri di gestione - consegnatario Direttore Dipartimento Area Tecnica ex Azienda USL 10 di Firenze" (Aut. 2017/n. 100015);

13) di conferire apposita delega al Direttore ad interim della UOC Piano Investimenti e attività di supporto amministrativo del Dipartimento Tecnico, ex AUSL 4 Prato, per l'adozione di tutti gli atti e provvedimenti conseguenti e necessari per la prosecuzione e la conclusione della presente procedura di affidamento;

14) di pubblicare il presente atto, ai sensi dell'art. 29 del D.Lgs. 50/2016 nella sezione "Amministrazione Trasparente" del sito web di questa Azienda nella sottosezione: avvisi e bandi nonché sul sistema informatizzato dell'Osservatorio dei Contratti Pubblici della Regione Toscana;

15) di dichiarare, per motivi di urgenza, la presente deliberazione immediatamente eseguibile, ai sensi dell'art. 42, comma quarto, della L.R.T. n. 40 del 24/02/2005 e ss.mm.ii, stante la necessità di procedere quanto prima all'invio della lettera d'invito agli operatori economici individuati;

16) di trasmettere la presente deliberazione al Collegio Sindacale a norma di quanto previsto dall'art. 3 ter. D.Lgs. 502/92, art. introdotto dal D.Lgs. 229/99, e dall'art. 42, comma 2, della L.R.T. 40/2005 e ss.mm.ii. e di provvedere all'attivazione delle previste procedure di pubblicazione degli atti.

IL DIRETTORE GENERALE f.f.
(Dr. Emanuele Gori)

II DIRETTORE AMMINISTRATIVO
(Dr. Enrico Volpe)

II DIRETTORE SANITARIO f.f.
(Dr. Roberto Biagini)

II DIRETTORE DEI SERVIZI SOCIALI
(Dr.ssa Rossella Boldrini)

RELAZIONE DEL RESPONSABILE DEL PROCEDIMENTO

**PER APPROVAZIONE DEL PROGETTO ESECUTIVO,
PROPOSTA AFFIDAMENTO LAVORI
ED ELEMENTI ESSENZIALI DELL'APPALTO**

CUP:

RIF P_092_S3_2017

Oggetto:	Appalto per la sola esecuzione di lavori di importo pari o superiore a € 150.000,00 ed inferiore a € 1.000.000,00 ex art. 36 comma 2 lettera c) del D.L.vo n. 50/2016
Lavori:	Lavori per la demolizione della porzione in c.a. dell'ex Ospedale San Francesco in Marradi
Ubicazione:	Comune di Marradi, Via Dino Campana n. 1
Importo dei lavori:	€ 197.599,20 comprensivo degli oneri della sicurezza
Finanziamento:	Importo € 616.675,67 a valere sul P.I. 2016-2018 rif. Fi-24 cod. reg. 10.EO05.902 per interventi di riqualificazione edifici territoriali Zona distretto Mugello

Premesso che:

- Con delibera del Direttore Generale della Azienda USL 10 di Firenze del 19 dicembre 2014, n. 1106 veniva revocata parzialmente la delibera del Direttore generale della Azienda USL 10 di Firenze del 31.12.2010, n. 845 nella parte in cui si disponeva formalmente l'avvio dell'intervento di "Riedificazione della nuova sede distrettuale di Marradi" e di dare esecuzione alla suddetta delibera nella parte relativa all'intervento di "Demolizione controllata degli ampliamenti in calcestruzzo armato dell'edificio ex P.O. San Francesco in Marradi", con riserva di nuova programmazione;
- Con provvedimento del Direttore della Struttura S.C. Programmazione e gestione beni e servizi del Dipartimento Programmazione e gestione Beni e servizi della Azienda USL 10 di Firenze del 26.10.2010, n. 26 veniva affidato il servizio di progettazione, coordinamento della sicurezza, direzione dei lavori relativa all'intervento in oggetto allo Studio A & I Progetti s.r.l. con sede in Firenze, via Bolognese n. 48 per un importo complessivo di € 21.747,08;
- Tramite il suddetto incarico di progettazione sono stati acquisiti i seguenti permessi ed autorizzazioni:
 - o Parere Soprintendenza Belle arti e paesaggio: Autorizzazione all'esecuzione dei lavori protocollo n. 6340 del 22.03.2012;



Ciò premesso,

si prende atto che è pervenuto il progetto esecutivo redatto dall'ing. Stefano Valentini della A&I Progetti srl conformemente al disciplinare d'incarico sottoscritto in data 17.11.2010 così composto:

1. Relazione storica e tecnica;
2. Capitolato speciale d'appalto;
3. Capitolato prestazionale tecnico;
4. Piano di sicurezza e coordinamento;
5. Cronoprogramma dei lavori;
6. Elenco prezzi unitari;
7. Elenco delle voci;
8. Analisi Prezzi
9. Computo metrico;

Ing. Ivo Bigazzi
S.C. Ristrutturazione e
Manutenzione straordinaria
Strutture Territoriali
Via di San Salvi, 12
50135 - Firenze
Telefono: 055 693 3722
.....
Fax: 055 693 3714
e-mail:
ivo.bigazzi@uslcentro.toscana.it
.....

10. Computo metrico estimativo;
11. Oneri della sicurezza;
12. Quadro dell'incidenza della manodopera;
13. Quadro economico;
14. Elaborati grafici (n. 30 tavole).

Il progetto esecutivo è stato redatto in conformità a quanto prescritto dal regolamento D.P.R. n. 207/2010 ed è stato verificato internamente ai sensi dell'art. 26 del DLgs n. 50/2016 e validato come risulta da relativo verbale del 06 aprile 2017, redatto ai sensi dell'art. 55, c. 2 del DPR n. 207/2010 presente in atti di questa S.C. RiMaSST;

Il quadro economico del progetto, indica una spesa complessiva di 260.000,00, al netto degli importi necessari al finanziamento dell'appalto per la progettazione e direzione dei lavori e degli interventi preliminari necessari per lo sgombero dell'edificio con fornitura e posa in opera di prefabbricato posto in Via Baccarini presso la Stazione ferroviaria di Marradi e per la realizzazione degli impianti accessori a detto prefabbricato e già realizzati.

Il Quadro economico include le somme da accantonare per il fondo di incentivazione ex art. 113, comma 2, del d.lgs. 50/2016, pari a euro 3.951,98, in merito ai corrispettivi e incentivi per le funzioni tecniche pari al 2% dell'importo stimato dei lavori. Nelle more di definizione del regolamento aziendale per la ripartizione dello stesso, ai sensi del comma 3 del citato articolo, l'80% (ottanta per cento) è destinato all'incentivazione del personale (ad esclusione del personale con qualifica dirigenziale) ed ai sensi del comma 4 del citato articolo, il restante 20% (venti per cento) è destinato all'acquisto di beni strumentazioni e tecnologie come specificato nel suddetto comma.

PROCEDURA DI SCELTA DEL CONTRAENTE

- La procedura di scelta del contraente, dalla redazione della delibera a contrarre fino alla sottoscrizione del contratto, è effettuata dalla S.O.C. Piano investimenti e Attività di supporto amministrativo del Dipartimento tecnico, avvalendosi del personale amministrativo da esso coordinato;
- Il controllo della documentazione amministrativa riferita alla procedura in oggetto, incluso l'eventuale richiesta di subappalto, è svolto dalla S.O.C. Piano investimenti e Attività di supporto amministrativo del Dipartimento tecnico, avvalendosi del personale amministrativo da esso coordinato, fermo restando la funzione di controllo e coordinamento finalizzata ad assicurare il corretto svolgimento delle procedure da parte del Responsabile del procedimento, il quale adotterà le decisioni conseguenti alle valutazioni effettuate;
- Trattandosi di importo dei lavori superiore a € 150.000,00 ed inferiore a € 1.000.000,00 si propone che lavori siano appaltati, ai sensi dell'art. 36, comma 2, lettera c, del DLgs n. 50/2016 e s.m.i., con procedura negoziata di cui all'art. 63 della norma citata, con consultazione di almeno 10 operatori economici;
- Il Responsabile del procedimento, nel rispetto dei principi di trasparenza e tutela della concorrenza, fissa il numero degli operatori economici da interpellare in 12 (dodici) con le modalità di seguito specificate e come risulta da apposito verbale;
- Vista la delibera del Direttore generale del 01.12.2016, n. 1778, sarà utilizzato l'elenco degli operatori economici di cui alla deliberazione del 14.10.2016, n. 1529 valido per le procedure di affidamento di lavori fino a € 200.000,00 (IVA esclusa) e i procedere con richiesta di offerta tramite la procedura informatica START della Regione Toscana;
- L'aggiudicazione dei lavori verrà effettuata ai sensi dell'art. 95, comma 4, del DLgs n. 50/2016 con il criterio del minor prezzo offerto rispetto all'importo dei



Ing. Ivo Bigazzi
 S.C. Ristrutturazione e
 Manutenzione straordinaria
 Strutture Territoriali
 Via di San Salvi, 12
 50135 - Firenze
 Telefono: 055 693 3722
 Fax: 055 693 3714
 e-mail:
 ivo.bigazzi@uslcentro.toscana.it

lavori posto a base di gara, in quanto l'appalto è di sola esecuzione dei lavori, per interventi di manutenzione straordinaria e sulla base di progetto esecutivo in cui i requisiti di qualità dell'opera sono stati ben definiti;

- Ai fini della valutazione della congruità, sostenibilità e realizzabilità delle offerte, qualora le offerte ammesse siano almeno 10, si prevede l'esclusione automatica dalla gara delle offerte che presentano una percentuale di ribasso pari o superiore alla soglia di anomalia individuata ai sensi del comma 2 dell'art. 97 del D.L.vo n. 50/2016;
- I lavori in oggetto sono afferibili alle seguenti categorie, per maggiori dettagli vedere l'art. 4 del CSA:
 - Categoria prevalente
 - Opere edili OG2 per un importo di € 132.476,25;
 - Categoria scorporabile a qualificazione non obbligatoria
 - Demolizioni OS23 per un importo di € 65.122,95;

per un importo complessivo di affidamento di € 197.599,20

Nell'importo dei lavori della categoria prevalente OG2, è ricompreso l'importo dei lavori di rimozione e smaltimento di copertura in lastre di cemento amianto pari ad € 4.826,20, per l'esecuzione dei quali l'impresa esecutrice deve essere iscritta all'Albo Nazionale dei Gestori Ambientali istituito ai sensi dell'art. 212 del d.lgs. n. 152/2006 e s.m.i.: categoria 10a "Bonifica di siti e beni contenenti amianto", ai sensi dell'art. 8, comma 1, lettera L del DM n. 406 del 1998. Ai sensi dell'art. 1, comma 2 della deliberazione 30 marzo 2004 del Comitato dell'Albo Nazionale delle imprese che effettuano la gestione dei rifiuti, la iscrizione della categoria 10b è valida anche ai fini dello svolgimento delle attività di cui alla categoria 10a. Pertanto qualora l'appaltatore non possedesse in proprio tale requisito dovrà o costituire un ATI con impresa qualificata o subappaltare tale lavorazione.

- Il subappalto è ammesso nella misura massima del 30% dell'importo di contratto ai sensi dell'art. 105 del DLgs n. 50/2016.
- Ai fini della presentazione dell'offerta è richiesto l'obbligo di effettuazione di sopralluogo da parte dell'operatore economico. All'aggiudicazione si procederà anche in presenza di una sola offerta valida.



VERIFICA DEI REQUISITI TECNICO PROFESSIONALI

La verifica dei requisiti tecnico professionale dell'impresa Affidataria e subappaltatori, ai sensi dell'art. 26 comma 1 del D.lgs. 81/2008, che sarà effettuata con le modalità indicate all'art. 36 comma 5 e seguenti del DLgs n. 50/2016, è svolto dalla S.O.C. Piano investimenti e Attività di supporto amministrativo del Dipartimento tecnico, avvalendosi del personale amministrativo da esso coordinato, fermo restando la funzione di controllo e coordinamento finalizzata ad assicurare il corretto svolgimento delle procedure da parte del Responsabile del procedimento, il quale adotterà le decisioni conseguenti alle valutazioni effettuate.

FORMA ED ELEMENTI DEL CONTRATTO

Il corrispettivo, di sola esecuzione, sarà stipulato "a corpo" ai sensi di quanto previsto all'articolo 3 comma 1, lettera dddd del D.lgs. 50/2016.

La durata prevista dei lavori è di 120 (centoventi) giorni naturali consecutivi.

In caso di ritardo nell'esecuzione dei lavori è prevista una penale pari all'1% per ogni giorno di ritardo.

Per ulteriori informazioni si rimanda agli elaborati di progetto.

GARANZIE ASSICURATIVE

Ing. Ivo Bigazzi
S.C. Ristrutturazione e
Manutenzione straordinaria
Strutture Territoriali
Via di San Salvi, 12
50135 - Firenze
Telefono: 055 693 3722
.....
Fax: 055 693 3714
e-mail:
ivo.bigazzi@uslcentro.toscana.it
.....

Per la partecipazione alla procedura di scelta del contraente, l'offerta dovrà essere corredata di garanzia provvisoria ai sensi dell'art. 93 del DLgs n. 50/2016 pari al 2% del prezzo base indicato nell'invito pari a € 3.951,98.

Tale importo potrà essere ridotto per i concorrenti in possesso dei requisiti indicati al comma 7 dell'art. 93 citato, secondo le percentuali di riduzione ivi indicati.

L'affidatario per la sottoscrizione del contratto deve costituire una garanzia definitiva di importo e con le modalità indicate all'art. 103, comma 1, del DLgs n. 50/2016.

L'esecutore dei lavori è obbligato a costituire e consegnare alla Stazione Appaltante almeno 10 giorni prima della consegna dei lavori anche una polizza di assicurazione nella misura stabilita dall'art. 103, comma 7, del DLgs n. 50/2016 e polizza assicurativa per danni subiti dalla Stazione appaltante per un importo pari al valore del contratto e per RCT per € 500.000,00

Importo lavori assicurazione CAR: pari all'importo del contratto di cui:

- partita 1) per le opere oggetto del contratto: importo del contratto stesso, al netto degli importi di cui alle partite 2) e 3),
- partita 2) per le opere preesistenti: euro 40.000,00 ,
- partita 3) per demolizioni e sgomberi: euro 70.000,00,

FINANZIAMENTO DELL'INTERVENTO

L'importo dei lavori e i relativi oneri fiscali, spese tecniche ed accantonamenti per imprevisti sono determinati nel quadro economico dell'intervento per un ammontare complessivo di € 260.000,00 (duecentosessantamila/00) e trovano copertura nel P.I. anno 2016 – 2018 n. 10.EO05.902 (FI 24).

Considerato che l'importo complessivo di programma, così come riportato nel P.I. 2016/2018 Codice Regione toscana n. 10.EO05.902 (FI 24), ammonta a € 616.675,67;

Preso atto che ad oggi detta cifra è stata così impegnata:

- F.e p.o. prefabbricato 118 € 166.138,08
- Lavori opere accessorie prefabbricato € 131.301,89
- Indagini geologiche € 5.537,58
- Progetto e realizzazione percorso di accesso € 61.845,22

Per un totale impegnato di € 365.477,19, con un residuo pari a € 251.198,48.

Ai fini del completamento del programma al complemento del fabbisogno di € 260.000,00, risultano da finanziare ulteriori € 8.801,52;

ISTITUZIONE DELL'UFFICIO DI DIREZIONE LAVORI

Per la Direzione ed il controllo tecnico-contabile dell'esecuzione dell'intervento è istituito l'Ufficio di Direzione Lavori costituito dal Direttore Lavori e Coordinatore per la Sicurezza in esecuzione, come di seguito riportato:

Direttore Lavori: Ing. Stefano Valentini
Coordinatore per la Sicurezza in fase di progettazione ed esecuzione Ing. Massimo Toni

VERIFICA DELLA REGOLARITÀ CONTRIBUTIVA DELL'AFFIDATARIO E DEI SUBAPPALTATORI

Ai fini della verifica della regolarità contributiva dell'affidatario, preliminare alla stipula del contratto ed alla liquidazione dei pagamenti delle prestazioni rese



Ing. Ivo Bigazzi
S.C. Ristrutturazione e
Manutenzione straordinaria
Strutture Territoriali
Via di San Salvi, 12
50135 - Firenze
Telefono: 055 693 3722
.....
Fax: 055 693 3714
e-mail:
ivo.bigazzi@uslcentro.toscana.it
.....

nell'ambito dell'appalto, l'acquisizione del documento unico di regolarità contributiva (DURC) è demandato alla S.O.C. Piano investimenti e Attività di supporto amministrativo del Dipartimento tecnico, avvalendosi del personale amministrativo da esso coordinato;

CERTIFICATO DI ESECUZIONE DEI LAVORI

Ai fini dell'emissione del Certificato di Esecuzione dei Lavori, l'istruttoria preliminare per la raccolta delle informazioni necessarie alla redazione del Certificato, con l'effettuazione delle procedure informatizzate relative è demandato alla S.O.C. Piano investimenti e Attività di supporto amministrativo del Dipartimento tecnico, avvalendosi del personale amministrativo da esso coordinato, fermo restando la funzione di controllo e coordinamento finalizzata ad assicurare il corretto svolgimento delle procedure da parte del Responsabile del procedimento, il quale adotterà le decisioni conseguenti alla istruttoria effettuata;

CERTIFICATO DI REGOLARE ESECUZIONE

Visto l'articolo 102, comma 2, del Codice dei contratti, preso atto che il decreto di cui al comma 8 del medesimo articolo del Codice non è stato emanato, ai sensi dell'art. 237 del DPR n. 207/2010, trattandosi di lavori di importo inferiore a € 500.000,00, si ritiene non necessario conferire l'incarico di collaudo, dando luogo all'emissione del Certificato di regolare esecuzione dei lavori.

OBBLIGHI DI COMUNICAZIONE NEI CONFRONTI DELL'OSSERVATORIO

La raccolta, la verifica e la trasmissione degli elementi relativi alla procedura in oggetto, anche in relazione a quanto prescritto dall'art. 213, comma 3, del Codice degli appalti è effettuata dalla S.O.C. Piano investimenti e Attività di supporto amministrativo del Dipartimento tecnico, avvalendosi del personale amministrativo da esso coordinato.

ADEMPIMENTO DEGLI OBBLIGHI PRESCRITTI DALL'ART. 1, COMMA 32 DELLA LEGGE N: 190/2012

La raccolta dei dati e delle informazioni e la trasmissione degli stessi al Responsabile della prevenzione della corruzione relativi alla procedura in oggetto è effettuata dalla S.O.C. Piano investimenti e Attività di supporto amministrativo del Dipartimento tecnico, avvalendosi del personale amministrativo da esso coordinato,;



CONCLUSIONI

Per tutto ciò premesso il sottoscritto Responsabile del procedimento Ing. Ivo Bigazzi

propone

1) l'approvazione del progetto esecutivo così composto:

- Relazione storica e tecnica;
- Capitolato speciale d'appalto;
- Capitolato prestazionale tecnico;
- Piano di sicurezza e coordinamento;
- Cronoprogramma dei lavori;
- Elenco prezzi unitari;
- Elenco delle voci;
- Analisi Prezzi
- Computo metrico;

Ing. Ivo Bigazzi
S.C. Ristrutturazione e
Manutenzione straordinaria
Strutture Territoriali
Via di San Salvi, 12
50135 - Firenze
Telefono: 055 693 3722
.....
Fax: 055 693 3714
e-mail:
ivo.bigazzi@uslcentro.toscana.it
.....

- Computo metrico estimativo;
- Oneri della sicurezza;
- Quadro dell'incidenza della manodopera;
- Quadro economico;
- Elaborati grafici (n. 30 tavole).

Verificato e validato dal Responsabile del procedimento, precisando che gli originali della documentazione progettuale sono agli atti della S.C. Ri.Ma.S.S.T.

- 2) L'indizione di gara d'appalto per l'affidamento dei lavori in oggetto nella forma di procedura negoziata ai sensi dell'art. 36, comma 2 lettera c del DLgs n. 50/2016 con le modalità e le procedure amministrative descritte nei paragrafi precedenti e con il criterio di aggiudicazione del massimo ribasso sull'importo dei lavori dei lavori soggetti a ribasso;
- 3) Di dare atto che l'incarico di Direzione dei lavori sarà svolto dal professionista incaricato Ing. Stefano Valentini e l'incarico di Coordinatore per la Sicurezza in fase di esecuzione sarà svolto dal professionista incaricato Ing. Massimo Toni;
- 4) Di approvare il quadro economico dell'intervento dando atto che il costo complessivo dell'intervento ammonta a € 260.000,00 (duecentosessantamila/00) che trovano copertura nel P.I. anno 2016 – 2018 n. n. 10.EO05.902 (FI 24), **Aut. da definire**. A tal fine l'importo del programma ad oggi pari a € 616.675,67 sarà incrementato di ulteriori € 8.801,52 (euro ottomilaottocentouno/52) per un totale di € 625.477,19.

Firenze 13 aprile 2017

Il Direttore
S.C. Ristrutturazione e Manutenzione Straordinaria
Strutture Territoriali
(Ing. Ivo Bigazzi)



Ing. Ivo Bigazzi
S.C. Ristrutturazione e
Manutenzione straordinaria
Strutture Territoriali
Via di San Salvi, 12
50135 - Firenze
Telefono: 055 693 3722
.....
Fax: 055 693 3714
e-mail:
ivo.bigazzi@uslcentro.toscana.it
.....

AZIENDA USL CENTRO
F I R E N Z E
DIPARTIMENTO AREA
T E C N I C A



Regione Toscana



RESPONSABILE DEL PROCEDIMENTO
Art. 31 - D.Lgs 50/2016
ING. IVO BIGAZZI

I N T E R V E N T O D I
DEMOLIZIONE DEI BLOCCHI
B1, B2 e C - EX PRESIDIO
OSPEDALIERO "SAN
FRANCESCO" MARRADI (FI)

PROGETTO ESECUTIVO

PROGETTO ESECUTIVO
Gruppo di progettazione:
ING. STEFANO VALENTINI



COLLABORATORI:
Ing. Daniele Bitossi

AEI Progetti s.r.l.
Via Bolognese, 48 - 50139 Firenze
tel.: +39.055.470774 - fax: +39.055.461079
www.aelprogetti.it - mail@aelprogetti.it

Scala

-

Progetto N°
1357

Data
Marzo 2017

Nome file
1357_ES_ST_EE_00.pdf

Tavola N°
ST.EE

Riferimento elaborato corrispondente N°

-

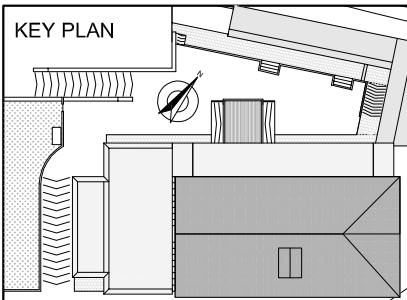

ELENCO ELABORATI

REVISIONI	
DESCRIZIONE	DATA

Elenco Elaborati
CENTRO POLIVALENTE E SERVIZI DI PRIMO SOCCORSO
EX PRESIDIO OSPEDALIERO "SAN FRANCESCO" DI MARRADI (FI)
Intervento di Demolizione dei Blocchi B1, B2 E C
Marzo 2017
PROGETTO ESECUTIVO

Elaborati Tecnico-Economici

codice elabo	rev.	oggetto elaborato	formato	scala
ST.RT	00	RELAZIONE STORICA E TECNICA	A4	-
ST.EDV	00	ELENCO DELLE VOCI	A4	-
ST.EPU	00	ELENCO PREZZI UNITARIO	A4	-
ST.CM	00	COMPUTO METRICO	A4	-
ST.CME	00	COMPUTO METRICO ESTIMATIVO	A4	-
ST.ANP	00	ANALISI NUOVI PREZZI	A4	-
ST.IDM	00	INCIDENZA DELLA MANODOPERA	A4	-
ST.QTE	00	QUADRO TECNICO ECONOMICO	A4	-
ST.OSA	00	CAPITOLATO SPECIALE D'APPALTO	A4	-
ST.OP	00	CAPITOLATO PRESTAZIONALE	A4	-

Elaborati Grafici

codice elabo	rev.	oggetto elaborato	scala	scala
ST.SA.0100	00	STATO ATTUALE - PLANIMETRIA	A2	1/200
ST.SA.0200	00	STATO ATTUALE - PIANTA PIANO TERRA	A2	1/100
ST.SA.0201	00	STATO ATTUALE - PIANTA PIANO PRIMO	A2	1/100
ST.SA.0202	00	STATO ATTUALE - PIANTA PIANO SECONDO	A2	1/100
ST.SA.0203	00	STATO ATTUALE - PIANTA PIANO SOTTOTETTO	A2	1/100
ST.SA.0204	00	STATO ATTUALE - PIANTA PIANO COPERTURA	A2	1/100
ST.SA.0300	00	STATO ATTUALE - PROSPETTO SUD E PROSPETTO NORD	A2	1/100
ST.SA.0301	00	STATO ATTUALE - PROSPETTO OVEST E SEZIONE A-A	A2	1/100
ST.SA.0400	00	DOCUMENTAZIONE FOTOGRAFICA	A1	-
ST.SP.0100	00	STATO PROGETTO - PLANIMETRIA	A2	1/200
ST.SP.0200	00	STATO PROGETTO - PIANTA PIANO TERRA	A2	1/100
ST.SP.0201	00	STATO PROGETTO - PIANTA PIANO PRIMO	A2	1/100
ST.SP.0202	00	STATO PROGETTO - PIANTA PIANO SECONDO	A2	1/100
ST.SP.0203	00	STATO PROGETTO - PIANTA PIANO SOTTOTETTO	A2	1/100
ST.SP.0204	00	STATO PROGETTO - PIANTA PIANO COPERTURA	A2	1/100
ST.SP.0300	00	STATO PROGETTO - PROSPETTO SUD E PROSPETTO NORD	A2	1/100
ST.SP.0301	00	STATO PROGETTO - PROSPETTO OVEST E SEZIONE A-A	A2	1/100
ST.SP.0500	00	STATO PROGETTO - PARTICOLARI SISTEMAZIONI ESTERNE	A1	VARIE
ST.SS.0100	00	STATO SOVRAPPOSTO - PLANIMETRIA	A2	1/200
ST.SS.0200	00	STATO SOVRAPPOSTO - PIANTA PIANO TERRA	A2	1/100
ST.SS.0201	00	STATO SOVRAPPOSTO - PIANTA PIANO PRIMO	A2	1/100
ST.SS.0202	00	STATO SOVRAPPOSTO - PIANTA PIANO SECONDO	A2	1/100
ST.SS.0203	00	STATO SOVRAPPOSTO - PIANTA PIANO SOTTOTETTO	A2	1/100
ST.SS.0204	00	STATO SOVRAPPOSTO - PIANTA PIANO COPERTURA	A2	1/100
ST.SS.0300	00	STATO SOVRAPPOSTO - PROSPETTO SUD E PROSPETTO NORD	A2	1/100
ST.SS.0301	00	STATO SOVRAPPOSTO - PROSPETTO OVEST E SEZIONE A-A	A2	1/100

Elaborati Sicurezza di cantiere

codice elabo	rev.	oggetto elaborato	formato	scala
SC.CNP	00	CRONOPROGRAMMA	A4	-
SC.ODS	00	ONERI DELLA SICUREZZA	A4	-
SC.PSC	00	PIANO DI SICUREZZA E COORDINAMENTO	A4	-
SC.0101	00	LAYOUT DI CANTIERE - FASE 01	A4	-
SC.0102	00	LAYOUT DI CANTIERE - FASE 02	A4	-
SC.0103	00	LAYOUT DI CANTIERE - FASE 03	A4	-
SC.0104	00	LAYOUT DI CANTIERE - FASE 04	A4	-



AZIENDA USL TOSCANA CENTRO
Ristrutturazioni AREA TECNICA
Ri.Ma.S.S.T.

CUP	CIG	ASSESTATO		AGGIUDICATO		DATA DI COMPILAZIONE :	30/05/2016
Codice Regionale -						DATA AGGIORNAMENTO::	30/05/2016
Lavori per la demolizione della porzione in c.a. dell'ex Ospedale San Francesco in Marradi		PROGETTO 2011	VALIDAZIONE	CONTRATTO REP.		CERTIFICATO REGOLARE ESECUZIONE	
IL RESPONSABILE DEL PROCEDIMENTO Ing. Ivo Bigazzi						DDG N. _____	
OG1				00/00/0000	00/00/0000	00/00/0000	
A) OPERE							
A1) A MISURA							
Totale A1		€ 143.790,99	€ 169.784,83				
A2) Oneri della sicurezza					€ -	€ -	
		€ 24.685,35	€ 27.814,37				
Totale A2		€ 24.685,35	€ 27.814,37		€ -	€ -	
CONTABILIZZATO AL CRE NETTO+ONERI		€ 168.476,34	€ 197.599,20		€ -	€ -	
ECONOMIA LAVORI					€ -	€ -	
TOTALE AVORI					€ -	€ -	
B) SOMME A DISPOSIZIONE							
B1) OPERE E FORNITURE ACCESSORIE							
Totale B1					€ -	€ -	
B2) SPESE GENERALI E TECNICHE							
Fondo appl. art. 205, 208 D.Lgs 50/2016							
Oneri allacciamento (pubblicacqua)	3%	€ 5.054,29	€ 5.927,98				
Spese per traslochi e logistica		€ -	€ -				
Spese tecniche ex art. 113 c. 2 D.Lgs 50/2016 (2%)	2%	€ 3.369,53	€ 3.951,98		€ -	€ -	
direzione e contabilità dei lavori collaudi		€ -	€ -		€ -	€ -	
Totale B2		€ 8.423,82	€ 9.879,96		€ -	€ -	
B3) ONERI FISCALI E ALTRO							
Iva sui lavori	22%	€ 37.064,79	€ 43.471,82		€ -	€ -	
ADEGUAMENTO ALIQUOTA IVA 22%	0%	€ -	€ -		€ -	€ -	
Imprevisti di esecuzione e arrotondamenti	3,75%	€ 6.324,05	€ 7.417,23		€ -	€ -	
IVA su ribasso d'asta	22%	€ -	€ -		€ -	€ -	
IVA su Imprevisti	22%	€ 1.391,29	€ 1.631,79				
Totale B3		€ 44.780,13	€ 52.520,84		€ -	€ -	
Totale B1 + B2 + B3		€ 53.203,95	€ 62.400,80		€ -	€ -	
B4) FONDO DI ACCANTONAMENTO							
ribasso d'asta	0,00%				€ -	€ -	
ribasso d'asta di competenza dello Stato L.							
Totale somme a disposizione		€ 53.203,95	€ 62.400,80		€ -	€ -	
IMPORTO TOTALE (compresa I.V.A)		€ 221.680,29	€ 260.000,00		€ -	€ -	
ECONOMIA AL CERTIFICATO DI REGOLARE ESECUZIONE					€ -	€ -	

Empoli,
Prot.

Spett.le
OMISSIS

**AFFIDAMENTO MEDIANTE PROCEDURA NEGOZIATA
SVOLTA IN MODALITÀ TELEMATICA
ai sensi dell'art. 36, co. 2, lett. c), del D.Lgs. n. 50/2016**

LETTERA DI INVITO

Oggetto: **“Lavori per la demolizione della porzione in c.a. dell'ex Ospedale San Francesco in Marradi”.**

CUP: E18I17000010007

CIG: 707418387B

Premessa

L'Azienda USL Toscana centro, di seguito denominata “Stazione appaltante”, intende procedere all'affidamento dei lavori indicati in oggetto, mediante procedura negoziata senza previa pubblicazione di bando di gara, ai sensi e per gli effetti dell'art. 36, comma 2, lett. c) del D.Lgs. 50/2016, indetta con Deliberazione del Direttore Generale n. ____ del __/__/2017.

Il progetto esecutivo dei lavori è stato validato dal Responsabile Unico del Procedimento con verbale del 06/04/2017 ed approvato con la delibera sopra indicata.

Il Responsabile Unico del Procedimento relativo all'intervento è l'Ing. Ivo Bigazzi - Direttore S.O.C. Ristrutturazione e Manutenzione Straordinaria Strutture Territoriali - ex Azienda USL 10 Firenze - del Dipartimento Area Tecnica dell'Azienda USL Toscana centro.

La gara di appalto si svolgerà in modalità telematica, tramite il Sistema Telematico Acquisti Regionale della Toscana (START)

Con il presente invito si richiede la presentazione di un'offerta per l'esecuzione dei lavori indicati in oggetto, descritti in dettaglio nel capitolato d'appalto e nello schema di contratto, disponibile nella documentazione di gara, comprensiva del progetto approvato con la deliberazione sopra indicata, all'indirizzo internet: <https://start.e.toscana.it/servizio-sanitario-toscana/>.

La presente lettera di invito contiene le norme in ordine alle modalità di partecipazione alla gara, alle modalità di compilazione e presentazione dell'offerta economica, ai documenti da presentare a corredo della stessa ed alle procedure di aggiudicazione dell'appalto.

Si precisa che la normativa di riferimento è la seguente: D.Lgs. 18 aprile 2016, n. 50, di seguito denominato “Codice”, Linee Guida n. 4 di attuazione del codice, recanti “Procedure per l'affidamento dei contratti pubblici di importo inferiore alle soglie di rilevanza comunitaria, indagine di mercato e formazione e gestione degli operatori economici”, D.P.R. 5 agosto 2010, n. 207 limitatamente alle disposizioni ancora attualmente in vigore e richiamate dall'art. 216 (Disposizioni transitorie e di coordinamento) del Codice, D.Lgs. 9 aprile 2008, n. 81, Capitolato Generale di Appalto LL.PP. - Decreto Ministero LL.PP. 19 aprile 2000, n. 145 limitatamente alle disposizioni ancora in vigore, L.R.T. 13 luglio 2007, n. 38, nonché tutte le disposizioni di legge e di regolamento vigenti in materia, alle quali si fa rinvio per quanto qui non espressamente contemplato.

1. PRESTAZIONI OGGETTO DELL'APPALTO, MODALITA' DI ESECUZIONE E IMPORTO A BASE DI GARA

1.1 L'appalto consiste nell'esecuzione di tutti i lavori e le forniture necessari per la demolizione della porzione in c.a. dell'ex Ospedale San Francesco in Marradi.

1.2 Il contratto d'appalto sarà stipulato "a corpo".

1.3 L'importo complessivo dell'appalto a base di gara, compresi gli oneri della sicurezza, IVA esclusa, ammonta a € 197.599,20 (centonovantasettemilacinquecentonovantanove/20).

1.4 L'importo a base di gara, IVA ed oneri della sicurezza esclusi, soggetto a ribasso ammonta a € 169.784,83 (centosessantanovesettecentoottantaquattro/83);

1.5 Gli oneri per la sicurezza, non soggetti a ribasso, ammontano a € 27.814,37 (ventisettemilaottocentoquattordici/37).

1.6 Ai sensi dell'art. 61 del D.P.R. 207/2010, le lavorazioni che compongono l'intervento appartengono alle seguenti categorie:

Lavorazione	Categoria D.P.R. 207/10	Classifica	Qualificazione obbligatoria (si/no)	Importo (euro)	%	indicazioni speciali ai fini della gara	
						prevalente o scorporabile	subappaltabile (si/no)
Restauro e manutenzione dei beni immobili sottoposti a tutela	OG2	I	SI	€ 132.476,25	67,04%	prevalente	SI
Demolizione di opere	OS23	I	NO	€ 65.122,95	32,96%	scorporabile	

1.6.1 Ai fini della **sub-appaltabilità** si precisa che, ai sensi dell'art. 105, comma 2, del Codice, il subappalto è consentito nei limiti del 30% dell'importo complessivo del contratto.

1.6.2 Per l'esecuzione dei lavori appartenenti alla **categoria prevalente OG2 "Restauro e manutenzione dei beni immobili sottoposti a tutela"** è necessario il possesso dell'attestazione SOA nella categoria OG2, classifica I, in corso di validità.

1.6.3 Le lavorazioni riconducibili alla categoria scorporabile **OS23 – "Demolizione di opere"**, trattandosi di categoria a qualificazione non obbligatoria, ai sensi dell'art. 12, comma 2, lett. b), della L. 80/2014, possono essere eseguite direttamente dall'affidatario anche se questi sia in possesso della qualificazione per la sola categoria prevalente e dunque anche se non abbia i requisiti di qualificazione per la relativa categoria.

Tali lavori possono comunque essere scorporati ed essere realizzati da un'impresa mandante oppure, subappaltati nel limite del 30% dell'importo complessivo del contratto da un'impresa subappaltatrice.

N.B. Considerato che nell'importo dei lavori della categoria prevalente OG2 è ricompreso l'importo dei lavori di rimozione e smaltimento di copertura in lastre di cemento amianto pari ad € 4.862,20, costituisce in ogni caso requisito indispensabile per l'esecuzione dei lavori ricompresi nella categoria OG2 l'iscrizione all'Albo Nazionale dei Gestori Ambientali, ai sensi dell'art. 212 del D.Lgs. 152/2006 e ss.mm.ii, categoria 10a "bonifica di siti e beni contenenti amianto" o categoria 10b, come disposto dall'art.1, comma 2, della deliberazione 30/03/2004 del Comitato dell'Albo Nazionale delle imprese che effettuano la gestione dei rifiuti. Qualora l'appaltatore non possieda in proprio tale requisito dovrà costituire un ATI con un'impresa qualificata o subappaltare tale lavorazione.

1.7 Il termine per l'esecuzione dei lavori compresi nell'appalto è fissato in giorni 120 (centoventi) naturali e consecutivi decorrenti dalla data del verbale di consegna.

1.8 L'Azienda si riserva la facoltà di procedere alla consegna dei lavori in via di urgenza, anche nelle more della stipulazione formale del contratto, nelle ipotesi previste dall'ultimo capoverso dell'art. 32, comma 8, del Codice.

2. SOGGETTI AMMESSI ALLA GARA E CONDIZIONI DI PARTECIPAZIONE

2.1 Sono ammessi a partecipare alla gara gli operatori economici di cui all'art. 45 del Codice che non incorrono in alcuna delle cause di esclusione come determinate dall'art. 80 dello stesso Codice.

2.2 **Non sono ammessi gli operatori economici** per i quali sussistano:

- le cause di divieto, decadenza o di sospensione di cui all'art. 67 del D.Lgs. 6 settembre 2011, n. 159, nonché di un tentativo di infiltrazione mafiosa di cui all'art. 84, comma 4, del medesimo decreto;
- le condizioni di cui all'art. 53, comma 16-ter, del D.Lgs. 30 marzo 2001, n. 165 o che siano incorsi, ai sensi della normativa vigente, in ulteriori divieti a contrattare con la pubblica amministrazione.
- le cause interdittive di cui all'art. 35 del D.L. 90/2014 convertito in L. 114/2014.

Si precisa che gli operatori economici aventi sede, residenza o domicilio nei Paesi inseriti nella c.d. "black list" di cui al Decreto del Ministro delle Finanze del 4 maggio 1999 e di cui al Decreto del Ministro dell'economia e delle finanze del 21 novembre 2001, devono essere in possesso dell'autorizzazione, in corso di validità, rilasciata ai sensi del D.M. 14 dicembre 2010 del Ministero dell'economia e delle finanze ed emanato in attuazione dell'art. 37 del D.L. 78/2010, convertito in L. 122/2010.

2.3 Gli operatori economici invitati possono presentare offerta come concorrenti singoli o come capogruppo (mandataria) di un costituendo **Raggruppamento temporaneo** (art. 45, comma 2, lettera d) del Codice) o **Consorzio ordinario di concorrenti** (art. 45, comma 2, lettera e) del Codice), costituiti o costituendi con le modalità e ai sensi dell'art. 48, comma 11, del medesimo Codice.

In caso di raggruppamento temporaneo, consorzio ordinario di concorrenti, di tipo orizzontale, le quote percentuali di apporto dei requisiti di qualificazione indicate dalle imprese facenti parte del raggruppamento, consorzio ordinario, non potranno essere inferiori a quelle minime previste dalla normativa vigente, ai sensi dell'art. 92, comma 2, del D.P.R. 207/2010, per ogni categoria in cui sia costituito il raggruppamento/consorzio, sia la stessa prevalente e/o scorporabile.

I consorzi di cui all'art. 45, comma 2, lett. b) e c) del Codice, sono tenuti ad indicare per quale/i consorziata/e concorrono. A questi ultimi è fatto divieto di partecipare, in qualsiasi altra forma, alla medesima gara; in caso di violazione sono esclusi dalla gara sia il consorzio che il consorziato.

Qualora il consorzio non indichi per quale consorziata concorre, si intende che lo stesso partecipa in nome e per conto proprio.

Agli operatori economici concorrenti, ai sensi dell'art. 48, comma 7, del Codice, è **vietato partecipare alla gara** in più di un raggruppamento temporaneo o consorzio ordinario di concorrenti, ovvero partecipare alla gara anche in forma individuale, qualora gli stessi abbiano partecipato alla gara medesima in raggruppamento o consorzio ordinario di concorrenti o aggregazione di imprese aderenti al contratto di rete (nel prosieguo, aggregazione di imprese di rete).

2.4 Gli operatori economici, ivi compresi i consorzi di cui all'art. 45, comma 2, lettere b) e c) del Codice, ammessi a procedura di concordato preventivo con continuità aziendale di cui all'art. 110 comma 3 lett. a), possono concorrere alle condizioni previste nel citato articolo, anche riunite in raggruppamento temporaneo di

imprese, purché non rivestano la qualità di mandataria e sempre che le altre imprese aderenti al raggruppamento non siano assoggettate ad una procedura concorsuale ai sensi dell'art. 186 bis del R.D. 267/1942. La suddetta condizione prevista per i raggruppamenti temporanei di imprese vale anche per gli altri soggetti di cui all'art. 45, comma 2, lettere e), del Codice (consorzi ordinari di concorrenti).

L'operatore economico ammesso al concordato con continuità aziendale non necessita di avvalimento di requisiti di altro soggetto, salvo che l'impresa in concordato sia tenuta ad avvalersi di altro operatore economico, ai sensi del comma 5 dell'art. 110 del Codice. Tale impresa ausiliaria non deve trovarsi in concordato preventivo con continuità aziendale, ex art. 186 bis R.D. 267/1942 o sottoposta a curatela fallimentare.

Le imprese consorziate appartenenti a consorzi di cui all'art. 45, comma 2, lettere b) e c), in riferimento alle quali il consorzio concorre, non devono trovarsi nella situazione di cui all'art. 110, comma 5, del medesimo.

Il curatore del fallimento può partecipare alla presente procedura alle condizioni previste all'art. 110 del Codice.

2.5 L'operatore economico invitato dovrà effettuare un sopralluogo dei luoghi dove debbono eseguirsi le prestazioni oggetto della presente procedura di gara.

Il sopralluogo dovrà essere effettuato, previo appuntamento da concordare con questa Stazione appaltante, mediante apposita richiesta da inoltrare all'indirizzo mail: _____, utilizzando l'apposito modello B, disponibile nella documentazione di gara (referente per il sopralluogo il _____, _____ tel. _____).

La richiesta di sopralluogo deve pervenire all'indirizzo di cui sopra entro e non oltre 4 (quattro) giorni antecedenti (escluso il sabato, domenica e festivi) la data di scadenza per la presentazione delle offerte.

Il sopralluogo dovrà essere effettuato dal rappresentante legale o direttore tecnico del concorrente, come risultanti da certificato CCIAA/Albo/Registro o da persona dipendente munita di apposita delega, da consegnare al personale dell'Azienda Sanitaria al momento del sopralluogo stesso.

In caso di raggruppamento temporaneo, GEIE, aggregazione di imprese di rete o consorzio ordinario, sia già costituiti che non ancora costituiti, il sopralluogo può essere effettuato da un incaricato (rappresentante legale, direttore tecnico o comunque dipendente di una delle imprese interessate) per tutti gli operatori economici raggruppati, aggregati in rete o consorziati, purché munito delle deleghe di tutti i suddetti operatori.

In caso di consorzio di cooperative, consorzio di imprese artigiane o consorzio stabile, il sopralluogo deve essere effettuato a cura del consorzio oppure dell'operatore economico consorziato che sarà indicato come esecutore dei lavori.

Il sopralluogo potrà essere effettuato entro e non oltre 2 (due) giorni antecedenti (escluso il sabato, domenica e festivi), la data di scadenza per la presentazione delle offerte.

Del sopralluogo di presa visione dei luoghi viene redatta un'attestazione di partecipazione in duplice copia, utilizzando l'apposito **modello C**, disponibile nella documentazione di gara.

E' motivo di esclusione la mancata effettuazione del sopralluogo obbligatorio da parte del soggetto concorrente.

2.6 Essendo l'importo posto a base di gara maggiore a € 150.000 e inferiore a € 300.000, ai sensi della Deliberazione dell'Autorità Nazionale Anticorruzione (ANAC) nr. 1377/2016, è dovuto a carico degli operatori economici invitati il pagamento del contributo a favore dell'A.N.AC medesima pari a € 20,00, quale condizione di ammissibilità alla procedura di affidamento in oggetto. Si precisa che a mente dell'art. 3, comma 2, terzo periodo della Deliberazione sopracitata "La mancata dimostrazione dell'avvenuto versamento di tale somma è causa di esclusione dalla procedura di scelta del contraente ai sensi dell'art. 1, comma 67 della legge 266/2005".

3. CRITERI DI SELEZIONE

3.1 Gli operatori economici invitati devono essere in possesso dei seguenti requisiti di selezione di cui all'art. 83 del Codice, a **pena di esclusione**, e precisamente:

3.1.1 requisiti di idoneità professionale: gli operatori economici devono essere iscritti nel registro della Camera di commercio, industria, artigianato e agricoltura (CCIAA). Nel caso Società cooperative e Consorzi di cooperative, oltre all'iscrizione alla CCIAA, è necessaria l'iscrizione nell'apposito Albo. Gli operatori economici devono essere altresì iscritti all'Albo Nazionale dei gestori ambientali ai sensi dell'art. 212 del D.Lgs. 152/2006 e ss.mm.ii, categoria 10a “bonifica di siti e beni contenenti amianto” o categoria 10b, come disposto dall'art.1, comma 2, della deliberazione 30/03/2004 del Comitato dell'Albo Nazionale delle imprese che effettuano la gestione dei rifiuti.

3.1.2 requisiti di capacità economico-finanziaria e tecnico-organizzativa: è necessario il possesso di attestazione SOA nella categoria OG2, classifica I, in corso di validità. Tale attestazione è utile anche ai fini di integrare i requisiti di capacità economico-finanziaria e tecnico-organizzativa riferiti alla categoria scorporabile OS23.

3.2 La verifica del possesso dei requisiti di carattere generale avverrà, ai sensi del combinato disposto degli articoli 36, 81, comma 1, e 216, comma 13, del D.Lgs. n. 50/2016, attraverso l'utilizzo del sistema AVCPASS reso disponibile dall'Autorità Nazionale Anticorruzione A.N.AC. con la delibera attuativa n. 111 del 20.12.2012, aggiornata con la delibera n. 157 del 17.02.2016. A norma della Deliberazione AVCP citata, tutti i soggetti interessati a partecipare alla procedura devono registrarsi al sistema AVCPASS accedendo all'apposito link sul Portale ANAC (Servizi ad accesso riservato – AVCPASS Operatore economico presso:

<http://www.avcp.it/portal/public/classic/Servizi/ServiziAccessoRiservato>

secondo le istruzioni ivi contenute.

L'operatore economico, dopo la registrazione ed autenticazione al sistema AVCPASS, indica al sistema il CIG della presente procedura di affidamento cui intende partecipare, compilando i campi richiesti dalla procedura. Il sistema genera un codice “PASSOE” da scansionare ed inserire nella busta virtuale A, contenente le richieste di carattere amministrativo (v. punto sub A.5 del successivo paragrafo 6. Modalità di presentazione delle offerte).

La mancata produzione del PASSOE non costituisce motivo di esclusione dalla gara. Si fa tuttavia presente che la Stazione appaltante, dovendo ricorrere al sistema AVCPASS per la verifica dei requisiti, in caso di mancata produzione del PASSOE o produzione di un PASSOE non conforme, ne chiederà la regolarizzazione – a pena di esclusione e senza applicazione di sanzione alcuna - entro un termine perentorio (Deliberazione A.N.A.C. n.157 del 18.02.2016).

La verifica dei requisiti non acquisibile o non acquisita tramite il sistema AVCPASS sarà svolta in modo autonomo nel rispetto della normativa.

4. CRITERIO DI AGGIUDICAZIONE DELL'APPALTO

4.1 L'appalto sarà aggiudicato, ai sensi dell'art. 95, comma 4 lett. a) del Codice, con il criterio del minor prezzo determinato mediante massimo ribasso percentuale sull'importo dei lavori posto a base di gara.

4.2 La Stazione appaltante, ai sensi dell'art. 97, comma 8, del Codice, applicherà l'esclusione automatica dalla gara delle offerte che presentano una percentuale di ribasso pari o superiore alla soglia di anomalia determinata ai sensi del comma 2 mediante il sorteggio, in seduta pubblica, di uno tra i cinque metodi enunciati alle lettere da a) a e) del medesimo art.97.

Qualora il numero delle offerte pervenute sia inferiore a 10, secondo il disposto di cui all'art. 97, comma 8, ultimo periodo, la Stazione appaltante non procederà all'esclusione automatica.

4.3 La stazione appaltante procederà all'aggiudicazione anche in presenza di una sola offerta valida, ritenuta congrua e conveniente, ai sensi dell'art. 97, comma 6, del Codice. La stazione Appaltante, in ogni caso, può valutare la congruità di ogni offerta che, in base ad elementi specifici appaia anormalmente bassa.

In presenza di offerte uguali, si procederà mediante sorteggio.

4.4 Il prezzo convenuto non può essere modificato sulla base della verifica delle quantità o della qualità delle prestazioni.

4.5 L'offerta vincolerà il concorrente per almeno 180 giorni dalla scadenza del termine indicato per la sua presentazione, salvo proroghe richieste dalla Stazione appaltante.

5. GENERALITA', INFORMAZIONI E MODALITA' OPERATIVE PER LA PARTECIPAZIONE ALLA GARA

5.1 Per consultare la documentazione di gara e presentare offerta l'operatore economico deve accedere al sistema con la propria username e password scelte al momento della registrazione e seguire le indicazioni sotto riportate.

5.2 Le modalità di presentazione dell'offerta sono disciplinate, oltre che dalla presente lettera di invito, dalle "Norme tecniche di funzionamento del Sistema di Appalti Telematici del Servizio Sanitario della Toscana" – START, consultabili all'indirizzo internet: <http://www.regione.toscana.it/start>, portale Servizio Sanitario della Toscana/ASL toscane. Eventuali richieste di assistenza di tipo tecnico/informatico dovranno essere effettuate contattando il Call Center del gestore del Sistema Telematico al n. 02/8683.84.15 – 38 o all'indirizzo di posta elettronica infopleiade@i-faber.com.

5.3 Tutte le comunicazioni nell'ambito della presente procedura, ad eccezione delle comunicazioni ex art. 76, commi 3 e 5, e ex art. 83, comma 9, del Codice, avvengono tramite il sistema telematico e si danno per eseguite con la comunicazione delle stesse nell'area "Comunicazioni" relativa alla gara riservata al concorrente e accessibile previa identificazione dello stesso al sistema START. Le comunicazioni sono altresì inviate alla casella di posta elettronica o di posta elettronica certificata, indicata dal concorrente ai fini della procedura telematica d'acquisto, secondo quanto previsto dall'art. 8 delle "Norme tecniche di funzionamento del Sistema Telematico di Acquisto Regionale". L'operatore economico si impegna a comunicare eventuali cambiamenti di indirizzo di posta elettronica. In assenza di tale comunicazione l'Azienda e il Gestore non sono responsabili per l'avvenuta mancanza di comunicazione.

Per la consultazione delle comunicazioni l'operatore economico deve:

1. Accedere all'area riservata del sistema tramite le proprie credenziali (userid e password);
2. Selezionare la procedura di interesse;
3. Selezionare "comunicazioni ricevute" tra le voci di menu previste dal sistema.

Eventuali comunicazioni aventi carattere generale da parte della Stazione appaltante, inerenti la documentazione di gara, vengono pubblicate sul sito nella sezione "Comunicazioni dell'Amministrazione" posta all'interno della pagina di dettaglio di gara.

Attenzione: Il sistema telematico di acquisti online utilizza la casella denominata noreply@start.e.toscana.it per inviare tutti i messaggi di posta elettronica. I concorrenti sono tenuti a controllare che le mail inviate dal sistema non vengano respinte né trattate come Spam dal proprio sistema di posta elettronica e, in ogni caso, a verificare costantemente sul sistema la presenza di comunicazioni.

Formano parte integrante e sostanziale della presente lettera di invito la documentazione di gara reperibile sulla piattaforma START nonché le "Norme tecniche di funzionamento del Sistema di Appalti Telematici del Servizio Sanitario della Toscana" consultabili all'indirizzo internet:

<http://www.regione.toscana.it/start>, portale del Servizio sanitario della Toscana/ASL Toscane.

5.4 Le comunicazioni di cui agli articoli. 76, commi 3 e 5, e 83, comma 9, del Codice sono effettuate mediante posta elettronica certificata; pertanto i concorrenti dovranno indicare il loro indirizzo PEC nell'apposito spazio previsto all'interno della Domanda di partecipazione.

5.5 Le richieste di chiarimenti relative alla gara in oggetto, dovranno essere formulate esclusivamente attraverso l'apposita sezione **“richiesta chiarimenti”**, nell'area riservata alla presente gara sul sistema START.

Attraverso lo stesso mezzo la Stazione appaltante provvederà a fornire le risposte. Le risposte verranno altresì pubblicate sul sito nella sezione **“Comunicazioni della amministrazione”** posta all'interno della pagina di dettaglio della gara.

N.B.: La Stazione appaltante garantisce una risposta alle richieste di chiarimenti che perverranno **entro e non oltre il giorno** / / .

6. MODALITA' DI PRESENTAZIONE DELLE OFFERTE

6.1 L'operatore economico per presentare offerta dovrà inserire nel sistema telematico, nello spazio relativo alla procedura di cui trattasi, entro e non oltre il seguente termine perentorio del:

Data:

--	--	--	--

Ora:

13	00
----	----

la documentazione elencata ai successivi punti

A) DOCUMENTAZIONE AMMINISTRATIVA (descritti nel seguente paragrafo 6.3 A), ai punti A.1, A.2, A.3, A.4), A5), A6).

B) OFFERTA ECONOMICA

6.2 Si precisa che, ai sensi dell'art. 59, comma 4, del Codice l'offerta presentata in ritardo rispetto al termine sopraindicato è inammissibile. Il sistema telematico non permette pertanto di completare le operazioni di presentazione di un'offerta dopo tale termine.

6.3 A) DOCUMENTAZIONE AMMINISTRATIVA

A.1) La **“DOMANDA DI PARTECIPAZIONE”**, recante la forma di partecipazione, i dati generali dell'operatore economico e le dichiarazioni necessarie per la partecipazione, non contenute nel Documento di Gara Unico Europeo (DGUE), di cui al successivo punto **A.2**, quali:

- l'accettazione, senza condizione o riserva alcuna, di tutte le norme e disposizioni contenute nella presente lettera d'invito, nel capitolato d'appalto, nei suoi eventuali allegati e nello schema di contratto;
- la conoscenza degli obblighi di condotta previsti dal **“Codice di comportamento”** della Stazione appaltante consultabile nella sezione Amministrazione Trasparente del sito istituzionale della Stazione appaltante;
- l'impegno, in caso di aggiudicazione e con riferimento alle prestazioni oggetto del contratto, ad osservare e far osservare gli obblighi di condotta di cui al punto precedente ai propri dipendenti e collaboratori a qualsiasi titolo, nonché, in caso di ricorso al subappalto al subappaltatore e ai suoi dipendenti e collaboratori, per quanto compatibili con il ruolo e l'attività svolta;
- il non avere residenza/domicilio nei Paesi inseriti nelle c.d. black list di cui al Decreto del Ministro delle finanze del 4 maggio 1999 e al Decreto del Ministro dell'Economia e delle Finanze del 21 novembre 2001, **oppure** di avere sede/residenza/domicilio nei Paesi inseriti nelle c.d. black list, e di essere in possesso di autorizzazione in corso di validità, rilasciata ai sensi del D.M. 14 dicembre 2010 del Ministero dell'economia e delle finanze emanato in attuazione dell'art. 37 del D.L. 78/2010, convertito in L. 122/2010, avendo cura di indicare - in tale ultimo caso - gli estremi della medesima autorizzazione, comprensivi di data di rilascio e periodo di validità;
- l'insussistenza della causa interdittiva di cui all'art. 35 del D.L. n. 90/2014, convertito in L. 114/2014 ovvero di non essere società o ente estero, per il quale, in virtù della legislazione dello Stato in cui ha sede, non è possibile l'identificazione dei soggetti che detengono quote di proprietà del capitale o comunque il controllo oppure che

nei propri confronti sono stati osservati gli obblighi di adeguata verifica del titolare effettivo della società o dell'ente in conformità alle disposizioni del D.Lgs. 21 novembre 2007, n. 231;

La Domanda di partecipazione è generata dal sistema telematico. A tal fine il concorrente, dopo essersi identificato sul sistema, dovrà:

- **Accedere** allo spazio dedicato alla gara sul sistema telematico;
- **Compilare** i form on line:
 - **“Forma di partecipazione / Dati identificativi”** (passo 1 della procedura di presentazione offerta);
 - **“Modelli dinamici: inserimento dati”** (passo 3 della procedura di presentazione offerta);
- **Scaricare** sul proprio pc il documento *“domanda di partecipazione”* generato dal sistema;
- **Firmare digitalmente** il documento *“domanda di partecipazione”* generato dal sistema. Il documento deve essere firmato digitalmente dal titolare o legale rappresentante o procuratore del soggetto concorrente che rende le dichiarazioni ivi contenute;
- **Inserire** nel sistema il documento *“domanda di partecipazione”* firmato digitalmente nell'apposito spazio previsto.

L'operatore economico deve indicare, **nel Form on-line “Forma di partecipazione/Dati identificativi”**, i dati anagrafici e di residenza di tutti i soggetti che **ricoprono o i soggetti cessati che abbiano ricoperto** nell'anno antecedente la data di pubblicazione della presente lettera d'invito le cariche di cui al comma 3 dell'art. 80 del D.Lgs. 50/2016; in particolare:

- in caso di impresa individuale: titolare e direttore tecnico,
- in caso di società in nome collettivo: soci e direttore tecnico,
- in caso di società in accomandita semplice: soci accomandatari e direttore tecnico,
- in caso di altri tipi di società o consorzio: membri del consiglio di amministrazione cui sia stata conferita la legale rappresentanza, di direzione o di vigilanza o dei soggetti muniti di poteri di rappresentanza, di direzione o di controllo, direttore tecnico, socio unico persona fisica o socio di maggioranza, in caso di società con meno di quattro soci. Si precisa che, in caso di due soli soci, persone fisiche, i quali siano in possesso ciascuno del 50% della partecipazione azionaria, devono essere indicati entrambi.

OPERATORI RIUNITI

(Raggruppamento temporaneo di concorrenti, Consorzio ordinario di concorrenti)

Nel caso in cui l'operatore economico partecipi alla gara come operatore riunito:

- **la mandataria** dovrà compilare, per sé e per conto di ciascuno dei membri dell'operatore riunito, i rispettivi form on line, per procedere alla generazione della corrispondente *“domanda di partecipazione”*. I form on line corrispondenti ad ogni membro dell'operatore riunito devono essere compilati secondo le indicazioni e le prescrizioni sopra riportate, comprese le dichiarazioni in relazione ad eventuali soggetti cessati dalla carica nell'anno antecedente la data di invio della lettera d'invito;
- **per ogni membro** dell'operatore riunito dovrà essere specificata, all'interno dell'apposito spazio previsto per *“R.T.I. e forme multiple”*, la quota percentuale di apporto dei requisiti di qualificazione.

N.B. ognuno dei membri dell'operatore riunito dovrà firmare digitalmente la “domanda di partecipazione” generata dal sistema e ad essi riferita.

La suddetta documentazione prodotta da ciascuno dei membri dell'operatore riunito deve essere inserita nell'apposito spazio predisposto sul sistema telematico da parte dell'operatore economico indicato quale impresa mandataria e abilitato ad operare sul sistema START.

Nel caso di partecipazione di Raggruppamento temporaneo o di Consorzio ordinario di concorrenti già costituiti deve essere, inoltre, prodotta ed inserita, nell'apposito spazio, da parte dell'operatore economico indicato quale impresa mandataria ed abilitato ad operare sul sistema START, copia autentica, rilasciata dal notaio, dell'ATTO DI COSTITUZIONE di RTI /CONSORZIO ORDINARIO DI CONCORRENTI, redatto nella forma minima della scrittura privata autenticata, con le prescrizioni di cui all'art. 48, commi 12 e 13, del Codice, in formato elettronico o mediante scansione del documento cartaceo.

CONSORZI ART. 45 COMMA 2, LETTERE b) e c)

Nel caso in cui l'operatore economico partecipante alla gara sia un consorzio di cui all'art. 45, comma 2, lettera b) o lettera c) del Codice deve:

- **compilare i form on line** per procedere alla generazione della corrispondente “domanda di partecipazione”, **specificando la tipologia di consorzio** (consorzio lett. b) o consorzio lett. c), comma 2, art. 45 del Codice);
- firmare digitalmente la “domanda di partecipazione ” generata dal sistema;

A.2) II “DOCUMENTO DI GARA UNICO EUROPEO – DGUE” e ulteriori modelli per consorziata esecutrice e impresa ausiliaria.

Ai sensi dell'art.85 del Codice, le dichiarazioni sull'assenza dei motivi di esclusione e sul possesso dei criteri di selezione, rispettivamente, previsti dagli artt. 80 e 83 del Codice, previsti nella presente lettera di invito, dovranno essere rese dall'operatore economico concorrente, ai sensi del D.P.R. 445/2000, attraverso il DGUE, disponibile nella documentazione di gara, approvato in allegato alla Circolare del Ministero delle Infrastrutture e dei Trasporti, n. 3 del 18 luglio 2016, “Linee guida per la compilazione del modello di formulario di Documento di gara unico europeo (DGUE), approvato dal Regolamento di esecuzione (UE) 2016/7 della Commissione del 5 gennaio 2016. (16A05530)” - Gazzetta Ufficiale - Serie Generale n. 174 del 27-7-2016.

Il concorrente o altro soggetto tenuto alla presentazione del DGUE, è responsabile di tutte le dichiarazioni rese ai sensi del D.P.R. 445/2000, pertanto ogni eventuale errore nel contenuto delle dichiarazioni ricade sulla sua responsabilità. La Stazione appaltante assume il contenuto delle dichiarazioni così come rese nel DGUE e, sulla base di queste, verifica la conformità di tutta la documentazione richiesta per la partecipazione alla gara.

La Stazione appaltante, nella successiva fase di controllo, verificherà la veridicità del contenuto di tali dichiarazioni.

Il DGUE dovrà essere compilato relativamente alle seguenti parti:

- alla parte II: Informazioni sull'operatore economico – tutte le sezioni;
- alla parte III: Motivi di esclusione – tutte le sezioni;
- alla parte IV: Criteri di selezione – solo la Sezione A - idoneità;
- alla parte VI: Dichiarazioni finali – tutte le dichiarazioni ivi contenute.

Il DGUE dovrà inoltre essere sottoscritto con firma digitale dal titolare o legale rappresentante o procuratore del soggetto concorrente ed inserito sul sistema telematico nell'apposito spazio previsto.

Nel caso di Raggruppamento temporaneo di concorrenti o di Consorzio ordinario di concorrenti, il DGUE dovrà essere compilato nelle parti sopra indicate e firmato digitalmente (dal titolare o legale rappresentante o procuratore) da ciascun membro facente parte del Raggruppamento temporaneo di

concorrenti, Consorzio ordinario di concorrenti. L'inserimento di tale documento nel sistema avviene a cura del soggetto indicato quale mandatario.

Nel caso di Consorzio di cui alle lett. b) e c) del comma 2 dell'art. 45 del Codice, il DGUE dovrà essere compilato e firmato digitalmente dal titolare o legale rappresentante o procuratore del Consorzio e da ciascuna delle consorziate esecutrici per le quali il medesimo Consorzio concorre. Inoltre ciascuna consorziata esecutrice dovrà fornire, utilizzando l'apposito modello A.2.1 "DATI GENERALI E ULTERIORI DICHIARAZIONI" disponibile nella documentazione di gara, i dati generali della consorziata e le ulteriori dichiarazioni che non sono contenute nel Documento di Gara Unico Europeo (DGUE); tale modello dovrà, analogamente a quanto previsto per il DGUE, essere compilato e firmato digitalmente dal relativo titolare o legale rappresentante o procuratore. Non può essere indicata quale consorziata esecutrice l'impresa che si trovi nelle condizioni di cui all'art. 110, comma 5, del Codice.

L'inserimento nel sistema dei DGUE e del modello "DATI GENERALI E ULTERIORI DICHIARAZIONI" avviene a cura del Consorzio che provvederà ad inserire gli stessi negli appositi spazi presenti sul sistema, in particolare quello del Consorzio nell'apposito spazio riservato al concorrente, quelli delle consorziate esecutrici negli appositi spazi a questi dedicati.

Tutta la documentazione richiesta per la partecipazione di un Consorzio di cui alle lettere b) o c) dovrà essere presentata anche nel caso in cui il Consorzio stesso partecipi alla procedura come membro di un raggruppamento temporaneo di concorrenti o di consorzio ordinario, con la differenza che l'inserimento della documentazione nel sistema avviene a cura del soggetto indicato quale mandatario.

AVVALIMENTO (ART. 89 D. LGS 50/2016)

Ai sensi dell'art. 146, comma 3, del D.Lgs 50/2016, per le lavorazioni in oggetto non è ammesso l'avvalimento.

CURATELA FALLIMENTARE E CONCORDATO PREVENTIVO CON CONTINUITÀ AZIENDALE

Nel caso in cui l'operatore economico sia stato ammesso a concordato preventivo con continuità aziendale, dovrà indicare nel DGUE nella sezione C – parte III gli estremi dell'autorizzazione del giudice delegato, ai sensi dell'art. 110, comma 3, lettera a) del Codice, e dovrà inserire nell'apposito spazio previsto sul sistema telematico: ai sensi del comma 5 dell'art.186-bis R.D. 267/1942, la **RELAZIONE DI UN PROFESSIONISTA, in possesso dei requisiti di cui all'articolo 67, terzo comma, lettera d), del medesimo R.D. 267/1942, recante i dati identificativi dello stesso e che attesta la conformità al piano di concordato di cui all'art.161 del R.D. 267/1942 e la ragionevole capacità di adempimento del contratto, in originale in formato elettronico firmato digitalmente dal professionista medesimo. Qualora non sia disponibile l'originale in formato elettronico e firmato digitalmente, il concorrente dovrà inserire nel sistema la scansione della relazione originale cartacea sottoscritta dal professionista.**

Sono tenute a produrre la relazione di cui sopra, con le medesime modalità ivi riportate, anche le consorziate esecutrici ammesse a concordato preventivo con continuità aziendale e l'impresa ausiliaria che si trovino nella situazione di cui all'art. 110, comma 3, lett. a), del Codice.

Nei casi in cui la partecipazione alle procedure di affidamento dell'impresa ammessa a concordato preventivo con continuità aziendale o del curatore di impresa in fallimento autorizzati, ai sensi dell'art. 110, comma 3, lettera a), del Codice, a partecipare alle procedure di affidamento, sia stata subordinata dall'ANAC, ai sensi dell'art. 110, comma 5, del Codice e così come dichiarato nel relativo DGUE, ad avvalimento di altro operatore economico in possesso dei requisiti di carattere generale, e degli altri requisiti di selezione richiesti nella presente lettera di invito l'impresa ausiliaria, ivi indicata, deve:

- **produrre un proprio DGUE;**

- compilare, utilizzando l'apposito **modello A.2.3**, la **“SCHEDA AVVALIMENTO art. 110 comma 5”**, disponibile nella documentazione di gara, con i **dati generali** dell'operatore economico, le ulteriori dichiarazioni che non sono contenute del Documento di Gara Unico Europeo (DGUE) e la dichiarazione di obbligarsi verso il concorrente e verso l'amministrazione a mettere a disposizione per tutta la durata dell'appalto le risorse necessarie di cui è carente il concorrente nonché a subentrare al concorrente nel caso in cui questo nel corso della gara, ovvero dopo la stipulazione del contratto non sia per qualsiasi ragione più in grado di dare regolare esecuzione all'appalto.

Il DGUE e la “SCHEDA DI AVVALIMENTO – art. 110”, compilati e sottoscritti ciascuno dal titolare o legale rappresentante o procuratore dell'impresa ausiliaria con firma digitale, devono essere inseriti nei rispettivi appositi spazi previsti sul sistema telematico da parte dell'operatore economico partecipante alla gara ovvero, in caso di Raggruppamento temporaneo di concorrenti o di Consorzio ordinario di concorrenti, da parte della mandataria.

L'impresa ausiliaria indicata ai sensi dell'art. 110, comma 5, del Codice non deve trovarsi nelle ipotesi di cui all'art. 186 bis RD 267/1942 o essere assoggettata ad altra procedura concorsuale.

SUBAPPALTO

Nel caso di **subappalto** l'operatore economico deve indicare nella sezione D della parte II del DGUE le lavorazioni che intende subappaltare e le relative quote percentuali, tenendo conto dei limiti di subappaltabilità indicati al punto 1.6.1.

Nel caso di Raggruppamento temporaneo di concorrenti o di Consorzio ordinario di concorrenti, ognuno dei membri dell'operatore riunito deve indicare le medesime lavorazioni e le medesime quote percentuali che l'operatore riunito intende subappaltare.

La Stazione appaltante corrisponde direttamente al subappaltatore, al cottimista, al prestatore di servizi ed al fornitore di beni o lavori, l'importo dovuto per le prestazioni dagli stessi eseguite nei casi espressamente previsti dall'art. 105, comma 13, del D.Lgs. 50/2016 al quale complessivamente si rinvia per la disciplina del subappalto.

La richiesta di subappalto deve essere presentata in sede di gara: qualora ciò non avvenga, in caso di aggiudicazione il concorrente non potrà ottenere dalla Stazione appaltante l'autorizzazione al subappalto.

A.3) La GARANZIA PROVVISORIA di cui all'art. 93 del Codice, pari ad **€ 3.951,98** (tremilanovecentocinquantuno/98), con validità 180 giorni dalla data di scadenza della presentazione dell'offerta e con impegno del garante a rinnovare la garanzia di ulteriori 180 giorni, nel caso in cui alla scadenza del primo periodo di validità, non sia ancora intervenuta l'aggiudicazione, costituita, a scelta dell'offerente, **sotto forma di cauzione o di fideiussione** a favore della AZIENDA USL TOSCANA CENTRO, Piazza Santa Maria Nuova, 1 - 50122 Firenze.

A.3.1 - La cauzione può essere costituita, a scelta dell'offerente, in contanti o in titoli del debito pubblico garantiti dallo Stato al corso del giorno del deposito, presso una sezione di tesoreria provinciale dello Stato (qualsiasi filiale provinciale della Banca d'Italia o presso le aziende autorizzate), a titolo di pegno. Si precisa che il deposito è infruttifero. La quietanza dovrà riportare, quale causale, la dicitura **“Garanzia a corredo dell'offerta relativa all'appalto per l'affidamento dei lavori per la demolizione della porzione in c.a. dell'ex Ospedale San Francesco in Marradi”**.

Nel caso di raggruppamento temporaneo di concorrenti o di Consorzio ordinario di concorrenti, dalla quietanza attestante l'avvenuto deposito, dovranno risultare tutte le imprese facenti parte del raggruppamento o del consorzio e l'impresa mandataria.

La scansione della quietanza di cui sopra deve essere inserita, dal soggetto abilitato ad operare sul sistema START, nell'apposito spazio previsto.

A.3.2 - La fideiussione, a scelta dell'offerente, può essere rilasciata da imprese bancarie o assicurative che rispondano ai requisiti di solvibilità previsti dalle leggi che ne disciplinano le rispettive attività ovvero rilasciata dagli intermediari iscritti nell'albo di cui all'art. 106 del d.lgs. 1 settembre 1993, n. 385 che svolgono in via esclusiva o prevalente attività di rilascio di garanzie e che sono sottoposti a revisione contabile da parte di una società di revisione iscritta nell'albo previsto dall'art. 161 del d.lgs. 24 febbraio 1998, n. 58 e che abbiano i requisiti minimi di solvibilità richiesti dalla vigente normativa bancaria assicurativa.

La fideiussione dovrà riportare, quale causale, la dicitura **“Garanzia a corredo dell’offerta relativa all’appalto per l’affidamento dei Garanzia a corredo dell’offerta relativa all’appalto per l’affidamento dei lavori per la demolizione della porzione in c.a. dell’ex Ospedale San Francesco in Marradi”**.

Nel caso di *raggruppamento temporaneo di concorrenti o di consorzio ordinario di concorrenti* la fideiussione deve essere intestata a tutte le imprese facenti parte del raggruppamento, oppure intestata all'impresa dichiarata capogruppo con l'indicazione esplicita della copertura del rischio anche per tutte le altre imprese facenti parte del raggruppamento o del consorzio;

La fideiussione di cui sopra deve essere presentata, in originale, in formato elettronico e firmata digitalmente. Qualora non sia disponibile l'originale in formato elettronico e firmato digitalmente, gli offerenti dovranno inserire nel sistema la scansione della fideiussione originale cartacea.

A.3.2.1 La fideiussione deve recare **la firma di un soggetto autorizzato a rilasciare fideiussione** per conto dell'istituto, banca, azienda o compagnia di assicurazione e deve prevedere espressamente:

- la rinuncia al beneficio della preventiva escussione del debitore principale;
- la rinuncia all'eccezione di cui all'art. 1957 comma 2 del codice civile;
- l'operatività della garanzia medesima **entro 15 (quindici) giorni, a semplice richiesta scritta** dell'Amministrazione.

A.3.3 – L'importo della garanzia provvisoria è **ridotto del 50%** per i concorrenti ai quali sia stata rilasciata, da organismi accreditati, ai sensi delle norme europee della serie UNI CEI EN 45000 e della serie UNI CEI EN ISO / IEC 17000, la certificazione del sistema di qualità conforme alle norme europee della serie UNI CEI ISO 9000, nonché in tutte le altre ipotesi indicate dall'art. 93, comma 7, del Codice, per le percentuali ivi indicate (vedasi tabella allegata “Schema per la determinazione dell'importo della garanzia provvisoria”).

Il concorrente potrà dichiarare nella *“domanda di partecipazione”* di cui al punto **A.1)** di essere in possesso delle certificazioni e documentazione, in corso di validità, idonee a permettere la riduzione della garanzia provvisoria, specificandone gli estremi, l'ente certificatore, la serie, la data di rilascio e di scadenza e/o ogni altro elemento utile e la conseguente percentuale complessiva di riduzione cui ha diritto calcolata sulla base dell'art. 93, comma 7, del Codice.

In caso di partecipazione in **raggruppamento temporaneo di concorrenti** o di **consorzio ordinario di concorrenti** il concorrente può godere del beneficio di riduzione della garanzia solo se tutte le imprese che costituiscono il raggruppamento e/o il consorzio ordinario siano in possesso delle certificazioni che danno titolo alle riduzioni ai sensi dell'art. 93 comma 7 del Codice. In tal caso le relative dichiarazioni devono essere rese da ogni soggetto facente parte del raggruppamento o del consorzio.

L'operatore economico potrà altresì produrre in formato digitale o mediante scansione dell'originale cartaceo, corredata da dichiarazione di conformità all'originale:

- la certificazione del sistema di qualità conforme alle norme europee della serie UNI CEI ISO 9000;
- la certificazione ambientale ai sensi della norma UNI EN ISO 14001;

- a registrazione al sistema comunitario di eco gestione ed audit (EMAS), ai sensi del regolamento (CE) N. 1221/2009 del Parlamento europeo e del consiglio, del 25/11/2009;
- l'inventario di gas ad effetto serra ai sensi della norma UNI EN ISO 14064-1 o un'impronta climatica (carbon footprint) di prodotto ai sensi della norma UNI ISO / TS 14067.

La predetta documentazione deve essere inserita nella “Documentazione amministrativa aggiuntiva”. In caso di raggruppamento temporaneo di concorrenti o di consorzio ordinario di concorrenti l'inserimento documentale avviene a cura dell'impresa mandataria.

A.4) L'IMPEGNO DI UN FIDEIUSSORE individuato tra i soggetti di cui all'art. 93 comma 3 del Codice a **rilasciare la garanzia fideiussoria per l'esecuzione del contratto**, di cui all'articolo 103 del Codice, qualora l'offerente risultasse affidatario.

Si evidenzia che:

- nel caso in cui l'offerente presenti la fideiussione di cui al punto **A.3.2** (fideiussione bancaria o assicurativa), l'impegno può già fare parte integrante del contenuto della fideiussione di cui al medesimo punto **A.3.2**.
- nel caso in cui l'offerente abbia costituito cauzione secondo le modalità di cui al punto **A.3.1**. (deposito in contanti o in titoli del debito pubblico garantiti dallo Stato al corso del giorno del deposito) l'operatore economico deve, separatamente, produrre un ulteriore documento contenente impegno di un fideiussore a rilasciare la garanzia di cui all'art. 103 del Codice per l'esecuzione del contratto considerato che tale cauzione non contiene alcun impegno.

L'impegno di cui sopra deve essere presentato, in originale, in formato elettronico e firmato digitalmente. Qualora non sia disponibile l'originale in formato elettronico e firmato digitalmente, gli offerenti dovranno inserire nel sistema la scansione dell'originale cartaceo dell'impegno a rilasciare cauzione definitiva per l'esecuzione del contratto.

A.5) il DOCUMENTO attestante l'avvenuto pagamento a favore dell'**Autorità Nazionale Anticorruzione (A.N.AC)** del contributo pari ad **€ 20,00**.

Ai fini del pagamento i concorrenti possono scegliere tra le modalità di cui alla Deliberazione dell'Autorità Anticorruzione n. 163 del 22.12.2015. Per il dettaglio delle informazioni inerenti le modalità di contribuzione, gli operatori economici sono tenuti a collegarsi al sito web di ANAC, www.anticorruzione.it, sezione “Contributi in sede di gara”. Il codice CIG attribuito alla presente procedura è CIG 6975628653.

A comprova dell'avvenuto pagamento, il partecipante deve inserire nel sistema, a seconda della modalità di pagamento scelta:

- **scansione digitale della stampa della ricevuta di pagamento, trasmessa dal “Servizio di riscossione”;**
- **OPPURE la scansione digitale dello scontrino rilasciato dal punto vendita;**
- **OPPURE, per i soli operatori economici esteri, la scansione digitale della ricevuta di bonifico bancario internazionale.**

A.6) il PASSOE.

6.4 B) DOCUMENTAZIONE ECONOMICA

B.1) OFFERTA ECONOMICA

L'offerta economica è determinata dal ribasso percentuale, espresso con 3 cifre decimali, applicato all'**importo a base di gara di € 169.784,83 (centosessantanovesettecentoottantaquattro/83)** esclusa IVA nei termini di legge ed oneri di sicurezza.

Nell'offerta economica gli operatori economici devono indicare inoltre, nell'apposito spazio **“oneri della sicurezza afferenti l'impresa”**, i costi aziendali concernenti l'adempimento delle disposizioni in materia di salute e sicurezza sui luoghi di lavoro ai sensi del comma 10 dell'art. 95 del Codice, che costituiscono un di cui dell'offerta economica.

Tali oneri della sicurezza afferenti l'impresa non possono essere pari a “zero”, pena l'esclusione dalla gara.

Per presentare l'offerta economica il fornitore dovrà:

- **Accedere** allo spazio dedicato alla gara sul sistema telematico;
- **Compilare** il form on line al passo 5 della procedura;
- **Scaricare** sul proprio pc il documento **“offerta economica”** generato dal sistema;
- **Firmare digitalmente** il documento **“offerta economica”** generato dal sistema, senza apporre ulteriori modifiche;
- **Inserire** nel sistema il documento **“offerta economica”** firmato digitalmente nell'apposito spazio previsto.

Nel caso di offerta presentata da un Raggruppamento temporaneo di concorrenti, Consorzio ordinario di concorrenti, non ancora costituiti, l'*offerta economica* deve essere sottoscritta con firma digitale dai titolari o legali rappresentanti o procuratori di tutte le imprese che costituiranno il raggruppamento temporaneo di concorrenti, del consorzio ordinario di concorrenti.

Nel caso di raggruppamento temporaneo di concorrenti, Consorzio ordinario di concorrenti, già costituiti, per i quali sussiste l'obbligo di produrre l'**atto costitutivo** secondo le indicazioni riportate precedentemente, l'*offerta economica* può essere sottoscritta con firma digitale anche dal solo titolare o legale rappresentante o procuratore dell'impresa indicata quale mandataria.

Nel caso di offerta presentata da un Raggruppamento temporaneo di concorrenti, Consorzio ordinario di concorrenti, non ancora costituiti, l'offerta economica deve contenere l'impegno che, nel caso di aggiudicazione della gara, le stesse imprese conferiranno, con unico atto, mandato collettivo speciale con rappresentanza ad una di esse, designata quale mandataria.

In caso di Raggruppamento temporaneo di concorrenti, Consorzio ordinario di concorrenti di tipo orizzontale, l'offerta presentata determina la loro responsabilità solidale nei confronti della Amministrazione nonché nei confronti degli eventuali subappaltatori e fornitori.

In caso di Raggruppamento temporaneo di concorrenti, Consorzio ordinario di concorrenti di tipo verticale, la responsabilità è limitata all'esecuzione delle prestazioni di rispettiva competenza, ferma restando la responsabilità solidale della mandataria.

Ai sensi dell'art. 32, comma 6, del Codice l'offerta dell'aggiudicatario è irrevocabile fino al termine stabilito per la stipula del contratto.

7. - MOTIVI DI NON ABILITAZIONE ALLA PRESENTAZIONE DELLE OFFERTE

7.1 Determina la non abilitazione alla presentazione dell'offerta il fatto che:

I - Il soggetto concorrente:

- abbia individuato, quale impresa ausiliaria ex art. 110, comma 5, del Codice, un operatore economico che si trovi nelle ipotesi di cui all'art. 186 bis R.D. 267/1942 o sottoposto a curatela fallimentare;
- abbia individuato, nel caso in cui lo stesso sia un Consorzio lett. b) o lett. c) comma 2, art. 45, del Codice, quale impresa consorziata, un operatore economico che si trovi in una situazione ex art. 110, comma 5, del Codice;

II - La domanda di partecipazione:

- manchi;
- sia firmata digitalmente da una persona che non risulti munita del potere di rappresentare il soggetto partecipante alla gara;
- non sia definita la forma nella quale il soggetto intende partecipare alla gara;
- non sia firmata digitalmente;
- non sia presentata, firmata digitalmente (dal titolare, legale rappresentante o procuratore) da ciascuna delle imprese facenti parte del raggruppamento temporaneo di concorrenti/consorzio ordinario di concorrenti;
- sia firmata digitalmente da persona diversa rispetto alla persona dichiarante, anche se entrambi muniti del potere di rappresentare il soggetto partecipante alla gara;
- in caso di raggruppamento temporaneo di concorrenti/consorzio ordinario di concorrenti:
- non contenga l'indicazione delle quote percentuali di apporto dei requisiti di qualificazione per ciascun soggetto facente parte del raggruppamento temporaneo o consorzio ordinario di concorrenti oppure le quote stesse siano inferiori a quelle minime previste dalla normativa vigente, ai sensi dell'art. 92, comma 2, del D.P.R. n. 207/2010, per ogni categoria in cui sia costituito un raggruppamento/consorzio orizzontale, sia la stessa prevalente e/o scorporabile;
- risulti priva anche di una sola delle dichiarazioni necessarie alla partecipazione di cui al punto A.1) della presente lettera di invito;

III – Il Documento di gara unico europeo (DGUE):

- manchi in riferimento anche ad uno solo degli operatori economici che, ai sensi della presente lettera di invito, risulta tenuto a presentarlo ovvero non contenga le dichiarazioni idonee a permettere la verifica del possesso dei requisiti e di tutte le condizioni di partecipazione, ivi compresi i criteri di selezione;
- evidenzi la presenza, in relazione agli operatori economici cui è riferito, di motivi di esclusione ai sensi dell'art. 80 del Codice o ai sensi della vigente normativa in materia;
- non sia sottoscritto con firma digitale;

IV – In ipotesi di Raggruppamento Temporaneo o Consorzio ordinario di concorrenti, già costituiti, l'atto costitutivo:

- manchi;
- non contenga le prescrizioni di cui ai commi 12 e 13 dell'art. 48 del Codice;
- non risulti redatto nella forma minima della scrittura privata autenticata;

V – La Scheda consorziata, contenente i dati generali e le dichiarazioni dell'impresa consorziata di cui al modello A.2.1):

- manchi, anche solo per una delle consorziate indicate nel DGUE del Consorzio lett. b) o lett. c) comma 2, art. 45 del Codice. 50/2016;
- risulti priva anche di una sola delle dichiarazioni contenute nel paragrafo 2 del modello A.2.1;
- sia firmata digitalmente da una persona che non risulti dalla dichiarazione stessa munita del potere di rappresentare l'impresa consorziata;
- non sia sottoscritta con firma digitale;
- sia firmata digitalmente da persona diversa rispetto alla persona dichiarante, anche se entrambi muniti del potere di rappresentare l'impresa consorziata;

VI – la Scheda ausiliaria art. 110 (per le ipotesi in cui tale Scheda è prevista ai sensi della presente lettera di invito) **contenente i dati generali e le dichiarazioni dell'impresa ausiliaria di cui al modello A.2.3):**

- manchi;
- risulti priva anche di una sola delle dichiarazioni contenute nei paragrafi 2 e/o 3 del modello A.2.3);
- sia firmata digitalmente da una persona che non risulti dalla dichiarazione stessa munita del potere di rappresentare l'impresa ausiliaria ex art. 110, comma 5, del Codice;
- non sia sottoscritta con firma digitale;
- sia firmata digitalmente da persona diversa rispetto alla persona dichiarante, anche se entrambi muniti del potere di rappresentare l'impresa ausiliaria;
- non preveda espressamente l'impegno nei confronti dell'operatore economico concorrente e nei confronti della stazione appaltante a mettere a disposizione per tutta la durata del contratto le risorse necessarie all'esecuzione dell'appalto e a subentrare all'impresa ausiliata nel caso in cui questa fallisca nel corso della gara ovvero dopo la stipulazione del contratto ovvero non sia per qualsiasi ragione più in grado di dare regolare esecuzione all'appalto;

VII – la garanzia di cui al punto A.3):

- manchi;
- sia stata costituita in una forma diversa da quella indicata ai periodi A.3.1, A.3.2 o rilasciata da un soggetto diverso da quello previsto al punto A.3.1;
- sia stata costituita con un importo inferiore a quello richiesto al punto A.3);
- ai sensi del periodo A.3.2 del punto A.3) sia rilasciata da **imprese bancarie o assicurative che non rispondano ai requisiti di solvibilità** previsti dalle leggi che ne disciplinano le rispettive attività ovvero rilasciata dagli intermediari iscritti nell'albo di cui all'art. 106 del D.Lgs. 385/1993 che **non svolgono in via esclusiva o prevalente attività di rilascio di garanzie** e che **non sono sottoposti a revisione contabile** da parte di una società di revisione iscritta nell'albo previsto dall'art. 161 del D.Lgs. 24 febbraio 1998, n. 58 e che **non abbiano i requisiti minimi di solvibilità** richiesti dalla vigente normativa bancaria assicurativa;
- ai sensi del periodo A.3.2.1 del punto A.3) non rechi **la firma di un soggetto autorizzato a rilasciare la fideiussione per conto** dell'istituto, banca, azienda o compagnia di assicurazione e non preveda espressamente:
 - la rinuncia al beneficio della preventiva escussione del debitore principale,
 - la rinuncia all'eccezione di cui all'art. 1957 comma 2 del codice civile,
 - l'operatività della garanzia medesima **entro 15 (quindici) giorni, a semplice richiesta scritta dell'Amministrazione;**
- ai sensi del periodo A.3.3 del punto A.3) sia stata costituita con l'importo ridotto ai sensi dell'art. 93, comma 6, del Codice ma non siano stati indicati i presupposti ivi individuati che diano titolo alla riduzione operata;
- in caso di raggruppamenti temporanei di concorrenti/consorzi ordinari non contenga le specifiche prescrizioni indicate ai periodi A.3.1, A.3.2 e A.3.3 del punto A.3.

VIII - l'impegno di cui al punto A.4):

- manchi;
- non sia rilasciato dai soggetti previsti all'art. 93, comma 3, del Codice o non sia espressamente riferito al raggruppamento o consorzio di cui all'art. 2602 del codice civile;
- sia rilasciato da **imprese bancarie o assicurative che non rispondano ai requisiti di solvibilità** previsti dalle leggi che ne disciplinano le rispettive attività ovvero rilasciato dagli intermediari iscritti nell'albo di cui all'art. 106 del D.Lgs. 385/1993 che **non svolgono in via esclusiva o prevalente attività di rilascio di garanzie** e che **non sono sottoposti a revisione contabile** da parte di una società di revisione iscritta

nell'albo previsto dall'art. 161 del D.Lgs. 24 febbraio 1998, n. 58 e che **non abbiano i requisiti minimi di solvibilità** richiesti dalla vigente normativa bancaria assicurativa.

7.2 Si precisa che le cause di non abilitazione inerenti la documentazione amministrativa di cui al punto A) della presente lettera d'invito individuano ipotesi di "irregolarità essenziali" ai sensi dell'art. 83, comma 9, del Codice, che possono essere sanate, nel rispetto dei principi di parità di trattamento e trasparenza, attraverso la procedura del soccorso istruttorio, descritta al punto 10.5 della presente lettera d'invito, con pagamento da parte del concorrente, in favore della Stazione Appaltante, della sanzione pecuniaria nella misura individuata nella stessa lettera d'invito.

8. MOTIVI DI ESCLUSIONE DALLA PARTECIPAZIONE ALLA GARA

8.1 Determina l'esclusione dalla gara il fatto che l'offerta economica di cui al precedente punto B.1):

- manchi;
- non sia firmata digitalmente dal titolare, legale rappresentante o procuratore del soggetto concorrente;
- in caso di raggruppamento temporaneo, Consorzio ordinario di concorrenti **non ancora costituiti** non sia firmata digitalmente dai titolari, legali rappresentanti o procuratori di tutte le imprese facenti parte del raggruppamento temporaneo o del consorzio ordinario di concorrenti;
- in caso di raggruppamento temporaneo, Consorzio ordinario di concorrenti **già costituiti** non sia firmata digitalmente dal titolare o legale rappresentante o procuratore del soggetto indicato quale mandatario nell'atto costitutivo.

8.2 Determina inoltre l'esclusione dalla gara il fatto che l'offerta economica di cui al punto B.1):

- non contenga l'indicazione del ribasso percentuale offerto e le dichiarazioni presenti nel modello generato dal sistema;
- non contenga l'indicazione degli oneri della sicurezza afferenti l'impresa ai sensi dell'art. 95, comma 10, del Codice ovvero l'importo indicato sia pari a zero;
- sia pari o in aumento rispetto all'importo complessivo dei lavori, al netto dei costi della sicurezza;
- in caso di raggruppamento temporaneo, Consorzio ordinario di concorrenti **non ancora costituiti** non contenga l'impegno che nel caso di aggiudicazione della gara, le stesse imprese conferiranno, con unico atto, mandato speciale con rappresentanza ad una di esse, designata quale mandataria;

8.3 La Stazione appaltante esclude dalla gara le offerte individuate anormalmente basse a seguito del procedimento di cui all'art. 97, comma 8, del Codice.

8.4 Sono escluse altresì offerte condizionate o espresse in modo indeterminato o incompleto, ovvero riferite a offerta relativa ad altra gara.

9. AVVERTENZE

9.1 La Stazione appaltante, ai sensi dell'art. 209, comma 2, del Codice, comunica che il contratto non conterrà la clausola compromissoria.

9.2 Non è possibile presentare offerte modificative o integrative di offerta già presentata.

9.3 È possibile, nei termini fissati, ritirare l'offerta presentata.

9.4 Una volta ritirata un'offerta precedentemente presentata, è possibile, rimanendo nei termini fissati nella presente lettera di invito, presentare una nuova offerta.

9.5 La presentazione delle offerte è compiuta quando il concorrente ha completato tutti i passi previsti dalla procedura telematica e viene visualizzato un messaggio del sistema che indica la conferma della corretta ricezione dell'offerta e l'orario della registrazione.

9.6 Il sistema telematico non permette di completare le operazioni di presentazione di un'offerta dopo il termine perentorio indicato al punto **6.1** della presente lettera di invito.

9.7 La presentazione dell'offerta costituisce accettazione incondizionata delle clausole contenute nella presente lettera di invito, nel capitolato speciale di appalto e nello schema di contratto con rinuncia a ogni eccezione.

9.8 La Stazione appaltante si riserva la facoltà di non dare luogo alla gara o di prorogarne la data ove lo richiedano motivate esigenze, senza che i concorrenti possano avanzare alcuna pretesa al riguardo.

9.9 La Stazione appaltante ha facoltà di non procedere all'aggiudicazione se nessuna offerta risulti conveniente o idonea in relazione all'oggetto del contratto.

9.10 La Stazione appaltante si riserva la facoltà di non dar luogo all'aggiudicazione ove lo richiedano motivate e sopravvenute esigenze d'interesse pubblico anche connesse a limitazioni di spesa imposte da leggi, regolamenti e/o altri atti amministrativi, senza che i concorrenti possano avanzare alcuna pretesa al riguardo.

9.11 L'aggiudicazione non equivale ad accettazione dell'offerta.

9.12 L'aggiudicazione dell'appalto è approvata dalla Stazione appaltante entro 30 giorni dal ricevimento della proposta di aggiudicazione o dalla conclusione del procedimento di verifica dell'anomalia. Tale provvedimento, fino a quando il contratto non è stato stipulato, può essere revocato qualora la conclusione del contratto risulti superflua o dannosa per l'Amministrazione aggiudicatrice.

9.13 Nel caso in cui l'aggiudicatario abbia dichiarato in gara di subappaltare lavorazioni da svolgersi necessariamente nella fase iniziale dell'appalto, la Stazione appaltante si riserva di chiedere, prima della formale presentazione della richiesta di subappalto, il nominativo del subappaltatore, in modo da anticipare nei suoi confronti i controlli sul possesso dei requisiti di ordine generale previsti dall'art. 105 del Codice.

9.14 L'aggiudicatario ha diritto a un'anticipazione secondo quanto previsto dall'articolo 35, comma 18, del Codice, con le modalità indicate nel Capitolato Speciale di Appalto.

9.15 L'aggiudicatario, ai sensi dell'art. 3 della L. n. 136/2010, al fine di assicurare la tracciabilità dei flussi finanziari, è tenuto ad utilizzare, per tutti i movimenti finanziari relativi al presente appalto, esclusivamente conti correnti bancari o postali dedicati, anche in via non esclusiva. Ai fini della tracciabilità dei flussi finanziari, il bonifico bancario o postale, ovvero gli altri strumenti di pagamento idonei a consentire la piena tracciabilità delle operazioni, devono riportare, in relazione a ciascuna transazione posta in essere dall'appaltatore, dal subappaltatore e dai subcontraenti della filiera delle imprese interessati al presente appalto, il Codice Identificativo di Gara (CIG) e, ove obbligatorio ai sensi dell'articolo 11 della Legge 3/2003, il Codice Unico di Progetto (CUP).

10. PROCEDURA DI AGGIUDICAZIONE

10.1 L'apertura delle offerte avrà luogo in seduta pubblica il:

Data: **Ora:**

presso la sede AUSL Toscana centro di Via dei Cappuccini ad Empoli.

10.2 Il Seggio di gara, in seduta pubblica, procederà, preliminarmente, ad effettuare il sorteggio di uno dei metodi previsti dall'art. 97, comma 2, lettere a), b), c), d), ed e) del Codice che verrà utilizzato per determinare la soglia di

anomalia e l'ulteriore sorteggio del coefficiente di cui alla precedente lettera e) dello stesso articolo. Si precisa che il sorteggio sarà effettuato solo ove siano state presentate almeno 10 offerte.

10.3 Il Seggio di gara procederà:

- 1) ad esaminare la documentazione amministrativa;
- 2) a verificare le condizioni e i requisiti di partecipazione di cui alla presente lettera di invito, attivare l'eventuale soccorso istruttorio di cui al successivo punto 10.5 e abilitare i concorrenti ammessi alla gara;
- 3) a comunicare alla Stazione appaltante l'elenco degli operatori economici per i quali ha disposto le ammissioni e/o le eventuali esclusioni alla successiva fase della procedura di gara, in esito alla valutazione della documentazione amministrativa presentata dai concorrenti, indicandone le motivazioni sintetiche, per consentire gli adempimenti di pubblicazione previsti dall'art. 29, comma 1, penultimo capoverso, del Codice;
- 4) ad aprire le offerte economiche e a verificarne la regolarità formale;
- 5) all'eventuale esclusione delle offerte economiche irregolari;
- 6) ad approvare la documentazione economica al fine di permettere al Sistema, in modo automatico, di formulare una graduatoria provvisoria delle offerte in ordine decrescente;
- 7) se il numero delle offerte ammesse non è inferiore a 10:
 - applica il criterio sorteggiato per il calcolo della soglia di anomalia. I calcoli per determinare la soglia di anomalia saranno svolti fino alla terza cifra decimale da arrotondarsi all'unità superiore se la successiva cifra è pari o superiore a cinque;
 - formula la relativa classifica con la proposta di aggiudicazione in favore del concorrente che ha presentato l'offerta immediatamente inferiore alla soglia di anomalia come sopra individuata;

ovvero

- 7) se il numero delle offerte ammesse è inferiore a 10:
 - conferma la classifica della gara di cui al precedente punto 3) e formula la proposta di aggiudicazione in favore della migliore offerta, fermo restando il potere della Stazione appaltante di valutare la congruità della stessa, ex art. 97, comma 6, del Codice, qualora il Rup rilevi la presenza di elementi specifici di anomalia.

Si precisa che la verifica riguarderà anche la congruità dei costi aziendali della sicurezza afferenti l'impresa, indicati dal concorrente nell'offerta economica. Tali costi saranno valutati sotto il profilo della congruità rispetto all'entità e alle caratteristiche dell'appalto.

La verifica è effettuata dal RUP, il quale può operare direttamente o avvalersi di una commissione nominata ad hoc.

10.4 Le fasi della procedura di gara si svolgono in seduta pubblica. Si precisa che potranno rilasciare dichiarazioni a verbale solo i legali rappresentanti degli operatori economici concorrenti oppure persone munite di specifica delega, loro conferita dai medesimi legali rappresentanti.

10.5 Soccorso Istruttorio

Le carenze di qualsiasi elemento formale della domanda possono essere sanate attraverso la procedura di soccorso istruttorio di cui all'art. 83, comma 9, del Codice. In particolare, la mancanza, l'incompletezza e ogni altra irregolarità essenziale degli elementi e del Documento di Gara Unico Europeo, con esclusione dell'offerta economica, obbliga il concorrente che vi ha dato causa al pagamento, in favore della Stazione appaltante, della sanzione pecuniaria pari a **€ 197,59**.

In tal caso, il Presidente del Seggio di gara sospenderà la gara ed inviterà il concorrente, mediante comunicazione via pec, a rendere, integrare o regolarizzare, entro un termine non superiore a dieci giorni, le dichiarazioni necessarie, indicandone il contenuto e i soggetti che le devono rendere, da presentare contestualmente al

documento comprovante l'avvenuto pagamento della sanzione, **a pena di esclusione**. La sanzione è dovuta esclusivamente in caso di regolarizzazione.

Nei casi di irregolarità formali, ovvero di mancanza o incompletezza di dichiarazioni non essenziali, il Presidente del Seggio di gara ne richiede comunque, mediante comunicazione via pec, la regolarizzazione assegnando un termine non superiore a 10 giorni, ma non applica alcuna sanzione e in caso di inutile decorso del termine il **concorrente è escluso** dalla gara.

Le operazioni di gara saranno riprese nella seduta pubblica alla data successivamente stabilita, che sarà resa nota ai concorrenti con apposito comunicato con un preavviso minimo di tre giorni.

11 - CONCLUSIONE DELL'AGGIUDICAZIONE E STIPULA DEL CONTRATTO

11.1 La Stazione Appaltante, approva la proposta di aggiudicazione formulata dal Seggio di gara, previa verifica della stessa, ai sensi dell'art. 32 comma 5, ed effettua le verifiche sul possesso, da parte dell'aggiudicatario, dei requisiti di cui all'art. 83 del Codice previsti nella presente lettera di invito, **nonché in riferimento ai requisiti di ordine generale** (*assenza motivi di esclusione ai sensi dell'art. 80 D.Lgs. 50/2016 e ai sensi delle altre disposizioni richiamate dalla lettera d'invito*).

11.2 Nel caso in cui l'aggiudicatario sia stato ammesso a concordato preventivo con continuità aziendale, la stazione appaltante chiederà allo stesso, **qualora in fase di presentazione dell'offerta sia stata prodotta una scansione della relazione**, di produrre l'originale della relazione del professionista in possesso dei requisiti di cui all'articolo 67, terzo comma, lettera d), del R.D. n. 267/1942, che attesta la conformità al piano di concordato di cui all'art.161 del R.D. n. 267/1942 e la ragionevole capacità di adempimento del contratto.

11.3 I controlli sui requisiti di ordine generale dichiarati ai sensi del D.P.R. n. 445/2000 per la partecipazione alla gara, sono effettuati:

- in caso di raggruppamento temporaneo d'impresa o di consorzio ordinario di concorrenti, nei confronti di tutti i soggetti facenti parte del raggruppamento o del consorzio ordinario;
- in caso di consorzio di cui all'art. 45, comma 2, lett. b) e c), del D.Lgs. 50/2016, sia nei confronti del consorzio che delle consorziate esecutrici indicate nel DGUE;
- in caso di avvalimento, anche nei confronti della/e impresa/e indicata/e dal concorrente come ausiliaria/e;
- nel caso in cui l'aggiudicatario singolo o una delle mandanti in ipotesi di raggruppamento temporaneo o consorzio ordinario di concorrenti abbia dichiarato di essere stato/a ammessa a concordato preventivo con continuità aziendale ex art. 186 bis del R.D. n. 267/1942 e l'aggiudicatario singolo e/o la mandante siano tenuti ad avvalersi di altro operatore economico ai sensi dell'art. 110, comma 5, D.Lgs. 50/2016, i suddetti controlli sono effettuati anche nei confronti dell'operatore economico indicato quale ausiliario.

11.4 In relazione alle cause di esclusione dalla partecipazione alle procedure di affidamento degli appalti, all'affidamento di subappalti e alla stipula dei relativi contratti, la Stazione Appaltante può comunque effettuare controlli ai sensi della vigente normativa, e in particolare del D.P.R. n. 445/2000, nei confronti dei soggetti che partecipano in qualunque forma al presente appalto.

11.5 Qualora dai controlli effettuati siano riscontrati motivi di esclusione, ai sensi della vigente normativa in materia, o il mancato possesso dei criteri di selezione di cui all'art. 83 del Codice previsti nella presente lettera di invito, non risultando dunque confermate le dichiarazioni rese, la Stazione Appaltante procede:

- all'esclusione dei soggetti dalla procedura;
- alla revoca dell'aggiudicazione e all'individuazione il nuovo aggiudicatario;
- all'escussione della cauzione provvisoria prodotta, ove ricorrano i presupposti dell'art. 93, comma 6, del Codice, alla segnalazione del fatto all'Autorità Nazionale Anticorruzione (A.N.AC), ai fini dell'adozione da parte della

stessa dei provvedimenti di competenza, nonché all'Autorità giudiziaria per l'applicazione delle norme vigenti in materia di false dichiarazioni.

11.6 La Stazione appaltante procederà analogamente a quanto sopra, nel caso in cui l'operatore economico, che abbia dichiarato di essere in possesso di certificazione di qualità conforme alle norme europee (o, eventualmente, delle ulteriori certificazioni previste dal comma 7 dell'art. 93 del Codice), in corso di validità al momento della presentazione dell'offerta, non documenti detto possesso.

Sono inoltre richiesti ai soggetti di cui sopra i documenti comprovanti quanto dichiarato durante il procedimento di gara, qualora non sia possibile procedere nelle forme specificate dal D.P.R. n. 445/2000.

11.7 Ai sensi dell'art. 16 della L.R. n. 38/2007 e dell'art. 90, comma 9, lettera a) del D.Lgs. n. 81/2008, la Stazione appaltante, sentiti i rappresentanti dei lavoratori per la sicurezza di cui agli articoli 47, 48 e 49 del D.Lgs. n. 81/2008, provvede a controllare il rispetto da parte dell'impresa, nei casi nei quali la stessa vi sia tenuta, dei seguenti adempimenti:

- la nomina del responsabile del servizio di prevenzione e protezione aziendale di cui all'art. 31 del D.Lgs. n. 81/2008;
- la nomina del medico competente di cui all'art. 18, comma 1, del D.Lgs. n. 81/2008, nei casi previsti dall'art. 41 del decreto stesso;
- la redazione del documento di valutazione dei rischi, ai sensi degli art. 17, comma 1, lett. a) e 28 del D.Lgs. n. 81/2008 oppure, nei casi previsti dall'art. 29, comma 5, dello stesso Decreto, l'autocertificazione dell'effettuazione della valutazione dei rischi;
- l'adeguata e documentata formazione dei propri lavoratori in materia di sicurezza e di salute ai sensi dell'art. 37 del D.Lgs. n. 81/2008;
- l'ulteriore documentazione prevista dall'allegato XVII del D.Lgs. n. 81/2008.

11.8 Qualora la verifica dell'idoneità tecnico-professionale nei confronti dell'aggiudicatario dia esito negativo, la Stazione appaltante:

- revoca l'aggiudicazione nei confronti dell'aggiudicatario e procede allo scorrimento della graduatoria;
- comunica l'esito negativo della verifica al competente Dipartimento Prevenzione per gli adempimenti di competenza, nonché all'Osservatorio regionale sui contratti pubblici;
- comunica altresì l'esito negativo della verifica all'Autorità Nazionale Anticorruzione (A.N.AC), in quanto grave violazione in materia di sicurezza ai sensi dell'art. 80, comma 5, lettera a), D.Lgs. 50/2016.

11.9 Effettuate le verifiche di cui sopra con esito positivo e divenuta efficace l'aggiudicazione, la Stazione appaltante invita l'aggiudicatario a:

- stipulare il contratto nei successivi 60 giorni dall'aggiudicazione;
- versare l'importo relativo alle spese contrattuali;
- costituire la garanzia definitiva di cui all'art. 103 del Codice;
- nel caso di lavori che rientrano tra quelli disciplinati dal "Titolo IV – Cantieri temporanei o mobili" del D.Lgs. n. 81/2008, produrre le dichiarazioni previste, ai sensi dell'art. 90, comma 9, lettera b), del D.Lgs. n. 81/2008, relativamente alle imprese esecutrici;
- presentare il Piano Operativo della Sicurezza, ai sensi del punto 3 dell'all. XV al D.Lgs. 81/2008;
- produrre, nel caso in cui l'aggiudicatario sia un raggruppamento temporaneo di concorrenti o un consorzio ordinario non ancora costituito, il relativo atto costitutivo, redatto nella forma minima della scrittura privata autenticata da notaio, con le prescrizioni di cui all'art. 48, commi 12 e 13 del Codice;
- produrre quant'altro necessario per la stipula del contratto.

11.10 Il contratto verrà stipulato dopo 35 giorni dall'invio dell'ultima delle comunicazioni del provvedimento di aggiudicazione, ai sensi dell'art. 76, comma 5, lett. a), del Codice, salvo che non si rientri in uno dei casi di cui all'art. 32, comma 10, del Codice.

11.11 Garanzia definitiva (art. 103 del Codice)

L'esecutore del contratto è obbligato a costituire una garanzia definitiva (sotto forma di cauzione o fideiussione) del 10% dell'importo contrattuale al netto dell'IVA.

In caso di aggiudicazione con ribasso d'asta superiore al 10 per cento, la garanzia definitiva è aumentata di tanti punti percentuali quanti sono quelli eccedenti il 10 per cento; ove il ribasso sia superiore al 20%, l'aumento è di due punti percentuali per ogni punto di ribasso superiore al 20%.

La fideiussione deve:

- essere rilasciata da imprese bancarie o assicurative che rispondano ai requisiti di solvibilità previsti dalle leggi che ne disciplinano le rispettive attività o rilasciata dagli intermediari finanziari iscritti nell'albo di cui all'articolo 106 del decreto legislativo 1° settembre 1993, n. 385, che svolgono in via esclusiva o prevalente attività di rilascio di garanzie e che sono sottoposti a revisione contabile da parte di una società di revisione iscritta nell'albo previsto dall'articolo 161 del D.Lgs. 24 febbraio 1998, n. 58 e che abbiano i requisiti minimi di solvibilità richiesti dalla vigente normativa bancaria assicurativa;
- recare **la firma di un soggetto autorizzato a rilasciare la fideiussione** per conto dell'istituto, banca, azienda o compagnia di assicurazione, **autenticata da notaio**, e prevedere espressamente la **rinuncia al beneficio** della preventiva escussione del debitore principale, la rinuncia all'eccezione di cui all'art. 1957 comma 2 del codice civile, nonché l'operatività della garanzia medesima **entro 15 (quindici) giorni, a semplice richiesta scritta** dell'Amministrazione aggiudicatrice.

Ai sensi dell'art. 103, comma 1 (ultimo capoverso), del Codice, alla garanzia definitiva si applicano le riduzioni previste dall'art. 93, comma 7, del Codice.

11.12 Polizza assicurativa (art. 103, comma 7, del Codice)

L'esecutore del contratto è obbligato almeno 10 giorni prima della stipula del contratto o della consegna dei lavori qualora questa avvenga in via d'urgenza, a produrre la polizza assicurativa ai sensi dell'art. 103, comma 7, del Codice, per coprire i danni subiti dalla stazione appaltante a causa del danneggiamento o distruzione parziale o totale degli impianti e/o opere anche preesistenti verificatesi nel corso dell'esecuzione dei lavori, per un massimale non inferiore all'importo del contratto così come stabilito nella Tabella "D" allegata al Capitolato Speciale di Appalto.

Tale polizza deve assicurare la stazione appaltante contro la responsabilità civile per danni causati a terzi nel corso dell'esecuzione dei lavori con un massimale pari a € 500.000,00.

12 – VERIFICA DEI REQUISITI DI CAPACITA' ECONOMICO - FINANZIARIA E TECNICO - ORGANIZZATIVA

12.1 Dopo l'approvazione della proposta di aggiudicazione verranno effettuati sull'aggiudicatario i controlli sul possesso dei criteri di selezione di cui all'art. 83 del D.lgs. 50/2016 previsti nella presente lettera d'invito, nonché in riferimento ai requisiti di ordine generale (assenza motivi di esclusione ai sensi dell'art. 80 D.lgs. 50/2016 e ai sensi di altra normativa in materia).

13 – DISPOSIZIONI FINALI

13.1 Gli atti relativi alla procedura di affidamento sono impugnabili unicamente mediante ricorso al tribunale amministrativo regionale della Toscana, entro il termine di trenta giorni decorrenti dalla ricezione della comunicazione di cui all'art. 76 del Codice.

13.2 Ai sensi dell'art. 120, comma 2-bis, del D.Lgs. 104/10 (così come modificato dall'art.204 del Codice), il provvedimento che determina l'esclusione dalla procedura di affidamento e le ammissioni ad essa all'esito della valutazione dei requisiti soggettivi, economico-finanziari e tecnico-professionali, è impugnabile nel termine di trenta giorni, decorrente dalla sua pubblicazione sul profilo della stazione appaltante, ai sensi dell'art. 29, comma 1 del Codice.

13.3 Tutte le controversie derivanti dall'esecuzione del contratto saranno deferite alla competenza dell'Autorità Giudiziaria del Foro di Firenze, con esclusione della competenza arbitrale.

13.4 Ai sensi dell'art. 11 del D.Lgs. n. 196/2003 si informa che i dati forniti dai concorrenti alla presente procedura negoziata sono necessari per la gestione del procedimento di appalto e sono raccolti, ed in parte pubblicati, in applicazione delle vigenti norme in materia di appalti pubblici a cura della scrivente Stazione appaltante. Il titolare del trattamento dei dati è l'Azienda USL Toscana Centro; il Responsabile del trattamento dei dati relativo alla presente procedura d'appalto è il Dott. Gabriele Marconcini.

13.5 Per tutto quanto non previsto nella presente lettera di invito, si rinvia alle disposizioni del D.Lgs. 50/2016 e alla normativa legislativa e regolamentare nazionale e regionale vigente in materia.

Allegati

- Modello A.2. "DOCUMENTO DI GARA UNICO EUROPEO – DGUE”;
- Modello A.2.1 "DATI GENERALI E ULTERIORI DICHIARAZIONI – scheda consorziata”;
- Modello A.2.3, la "SCHEDA AVVALIMENTO art. 110 comma 5”;
- Tabella B "Schema per la determinazione dell'importo della garanzia provvisoria”;
- Modello C) – Richiesta sopralluogo;
- Modello D) – Attestazione sopralluogo.

**DIPARTIMENTO AREA TECNICA
IL DIRETTORE AD INTERIM DELLA UOC PIANO INVESTIMENTI E ATTIVITÀ DI
SUPPORTO AMMINISTRATIVO DEL DIPARTIMENTO TECNICO**

Dott. Gabriele Marconcini

Il presente documento è sottoscritto con firma digitale

Allegato A.2

MODELLO DI FORMULARIO PER IL DOCUMENTO DI GARA UNICO EUROPEO (DGUE)

Parte I: Informazioni sulla procedura di appalto e sull'amministrazione aggiudicatrice o ente aggiudicatore

Per le procedure di appalto per le quali è stato pubblicato un avviso di indizione di gara nella *Gazzetta ufficiale dell'Unione europea* le informazioni richieste dalla parte I saranno acquisite automaticamente, a condizione che per generare e compilare il DGUE sia utilizzato il servizio DGUE elettronico ⁽¹⁾. Riferimento della pubblicazione del pertinente avviso o bando ⁽²⁾ nella *Gazzetta ufficiale dell'Unione europea*:

GU UE S numero [], data [], pag. [],

Numero dell'avviso nella GU S: [][][][]/S [][][]-[][][][][][]

Se non è pubblicato un avviso di indizione di gara nella GU UE, l'amministrazione aggiudicatrice o l'ente aggiudicatore deve compilare le informazioni in modo da permettere l'individuazione univoca della procedura di appalto:

Se non sussiste obbligo di pubblicazione di un avviso nella *Gazzetta ufficiale dell'Unione europea*, fornire altre informazioni in modo da permettere l'individuazione univoca della procedura di appalto (ad esempio il rimando ad una pubblicazione a livello nazionale):

[....]

INFORMAZIONI SULLA PROCEDURA DI APPALTO

Le informazioni richieste dalla parte I saranno acquisite automaticamente a condizione che per generare e compilare il DGUE sia utilizzato il servizio DGUE in formato elettronico. In caso contrario tali informazioni devono essere inserite dall'operatore economico.

Identità del committente ⁽³⁾	Risposta:
Nome: Codice fiscale	Azienda USL Toscana centro 06593810481
Di quale appalto si tratta?	Risposta:
Titolo o breve descrizione dell'appalto ⁽⁴⁾ :	Lavori per la demolizione della porzione in c.a. dell'ex Ospedale San Francesco in Marradi
Numero di riferimento attribuito al fascicolo dall'amministrazione aggiudicatrice o ente aggiudicatore (ove esistente) ⁽⁵⁾ :	[]
CIG CUP (ove previsto) Codice progetto (ove l'appalto sia finanziato o cofinanziato con fondi europei)	707418387B E18117000010007

Tutte le altre informazioni in tutte le sezioni del DGUE devono essere inserite dall'operatore economico

⁽¹⁾ I servizi della Commissione metteranno gratuitamente il servizio DGUE in formato elettronico a disposizione delle amministrazioni aggiudicatrici, degli enti aggiudicatori, degli operatori economici, dei fornitori di servizi elettronici e di altre parti interessate.

⁽²⁾ Per le **amministrazioni aggiudicatrici**: un **avviso di preinformazione** utilizzato come mezzo per indire la gara oppure un **bando di gara**. Per gli **enti aggiudicatori**: un **avviso periodico indicativo** utilizzato come mezzo per indire la gara, un **bando di gara** o un **avviso sull'esistenza di un sistema di qualificazione**.

⁽³⁾ Le informazioni devono essere copiate dalla sezione I, punto I.1 del pertinente avviso o bando. In caso di appalto congiunto indicare le generalità di tutti i committenti.

⁽⁴⁾ Cfr. punti II.1.1. e II.1.3. dell'avviso o bando pertinente.

⁽⁵⁾ Cfr. punto II.1.1. dell'avviso o bando pertinente.

Parte II: Informazioni sull'operatore economico

A: INFORMAZIONI SULL'OPERATORE ECONOMICO

Dati identificativi	Risposta:
Nome:	[]
Partita IVA, se applicabile: Se non è applicabile un numero di partita IVA indicare un altro numero di identificazione nazionale, se richiesto e applicabile	[] []
Indirizzo postale:	[.....]
Persone di contatto ⁽⁶⁾ : Telefono: PEC o e-mail: (indirizzo Internet o sito web) (ove esistente):	[.....] [.....] [.....] [.....]
Informazioni generali:	Risposta:
L'operatore economico è una microimpresa, oppure un'impresa piccola o media ⁽⁷⁾ ?	[] Sì [] No
Solo se l'appalto è riservato ⁽⁸⁾: l'operatore economico è un laboratorio protetto, un' "impresa sociale" ⁽⁹⁾ o provvede all'esecuzione del contratto nel contesto di programmi di lavoro protetti (articolo 112 del Codice)? In caso affermativo, qual è la percentuale corrispondente di lavoratori con disabilità o svantaggiati? Se richiesto, specificare a quale o quali categorie di lavoratori con disabilità o svantaggiati appartengono i dipendenti interessati:	[] Sì [] No [.....] [.....]
Se pertinente: l'operatore economico è iscritto in un elenco ufficiale di imprenditori, fornitori, o prestatori di servizi o possiede una certificazione rilasciata da organismi accreditati, ai sensi dell'articolo 90 del Codice? In caso affermativo: Rispondere compilando le altre parti di questa sezione, la sezione B e, ove pertinente, la sezione C della presente parte, la parte III, la parte V se applicabile, e in ogni caso compilare e firmare la parte VI. a) Indicare la denominazione dell'elenco o del certificato e, se pertinente, il pertinente numero di iscrizione o della certificazione b) Se il certificato di iscrizione o la certificazione è disponibile elettronicamente, indicare: c) Indicare i riferimenti in base ai quali è stata ottenuta l'iscrizione o la certificazione e, se pertinente, la classificazione ricevuta nell'elenco ufficiale ⁽¹⁰⁾ : d) L'iscrizione o la certificazione comprende tutti i criteri di selezione richiesti? In caso di risposta negativa alla lettera d): Inserire inoltre tutte le informazioni mancanti nella parte IV, sezione A, B, C, o D secondo il caso SOLO se richiesto dal pertinente avviso o bando o dai documenti di gara: e) L'operatore economico potrà fornire un certificato per quanto riguarda il pagamento dei	[] Sì [] No [] Non applicabile a) [.....] b) (indirizzo web, autorità o organismo di emanazione, riferimento preciso della documentazione): [.....][.....][.....] c) [.....] d) [] Sì [] No

⁽⁶⁾ Ripetere le informazioni per ogni persona di contatto tante volte quanto necessario.

⁽⁷⁾ Cfr. raccomandazione della Commissione, del 6 maggio 2003, relativa alla definizione delle microimprese, piccole e medie imprese (GU L 124 del 20.5.2003, pag. 36). Queste informazioni sono richieste unicamente a fini statistici.

Microimprese: imprese che occupano meno di 10 persone e realizzano un fatturato annuo oppure un totale di bilancio annuo non superiori a 2 milioni di EUR.

Piccole imprese: imprese che occupano meno di 50 persone e realizzano un fatturato annuo o un totale di bilancio annuo non superiori a 10 milioni di EUR.

Medie imprese: imprese che non appartengono alla categoria delle microimprese né a quella delle piccole imprese, che occupano meno di 250 persone e il cui fatturato annuo non supera i 50 milioni di EUR e/o il cui totale di bilancio annuo non supera i 43 milioni di EUR.

⁽⁸⁾ Cfr. il punto III.1.5 del bando di gara.

⁽⁹⁾ Un' "impresa sociale" ha per scopo principale l'integrazione sociale e professionale delle persone disabili o svantaggiate.

⁽¹⁰⁾ I riferimenti e l'eventuale classificazione sono indicati nella certificazione.

<p>contributi previdenziali e delle imposte, o fornire informazioni che permettano all'amministrazione aggiudicatrice o all'ente aggiudicatore di ottenere direttamente tale documento accedendo a una banca dati nazionale che sia disponibile gratuitamente in un qualunque Stato membro?</p> <p>Se la documentazione pertinente è disponibile elettronicamente, indicare:</p>	<p>e) <input type="checkbox"/> Sì <input type="checkbox"/> No</p> <p>(indirizzo web, autorità o organismo di emanazione, riferimento preciso della documentazione)</p> <p>[.....][.....][.....][.....]</p>
<p>Se pertinente: l'operatore economico, in caso di contratti di lavori pubblici di importo superiore a 150.000 euro, è in possesso di attestazione rilasciata da Società Organismi di Attestazione (SOA), ai sensi dell'articolo 84 del Codice (settori ordinari)?</p> <p>ovvero,</p> <p>è in possesso di attestazione rilasciata nell'ambito dei Sistemi di qualificazione di cui all'articolo 134 del Codice, previsti per i settori speciali</p> <p>In caso affermativo:</p> <p>a) Indicare gli estremi dell'attestazione (denominazione dell'Organismo di attestazione ovvero Sistema di qualificazione, numero e data dell'attestazione)</p> <p>b) Se l'attestazione di qualificazione è disponibile elettronicamente, indicare:</p> <p>c) Indicare, se pertinente, le categorie di qualificazione alla quale si riferisce l'attestazione:</p> <p>d) L'attestazione di qualificazione comprende tutti i criteri di selezione richiesti?</p>	<p><input type="checkbox"/> Sì <input type="checkbox"/> No</p> <p><input type="checkbox"/> Sì <input type="checkbox"/> No</p> <p>a) [.....]</p> <p>b) (indirizzo web, autorità o organismo di emanazione, riferimento preciso della documentazione):</p> <p>[.....][.....][.....][.....]</p> <p>c) [.....]</p> <p>d) <input type="checkbox"/> Sì <input type="checkbox"/> No</p>
<p>Si evidenzia che gli operatori economici, iscritti in elenchi di cui all'articolo 90 del Codice o in possesso di attestazione di qualificazione SOA (per lavori di importo superiore a 150.000 euro) di cui all'articolo 84 o in possesso di attestazione rilasciata da Sistemi di qualificazione di cui all'articolo 134 del Codice, non compilano le Sezioni B e C della Parte IV.</p>	
<p>Forma della partecipazione:</p>	<p>Risposta:</p>
<p>L'operatore economico partecipa alla procedura di appalto insieme ad altri ⁽¹¹⁾?</p>	<p><input type="checkbox"/> Sì <input type="checkbox"/> No</p>
<p>In caso affermativo, accertarsi che gli altri operatori interessati forniscano un DGUE distinto.</p>	
<p>In caso affermativo:</p> <p>a) Specificare il ruolo dell'operatore economico nel raggruppamento, ovvero consorzio, GEIE, rete di impresa di cui all' art. 45, comma 2, lett. d), e), f) e g) e all'art. 46, comma 1, lett. a), b), c), d) ed e) del Codice (capofila, responsabile di compiti specifici, ecc.):</p> <p>b) Indicare gli altri operatori economici che compartecipano alla procedura di appalto:</p> <p>c) Se pertinente, indicare il nome del raggruppamento partecipante:</p> <p>d) Se pertinente, indicare la denominazione degli operatori economici facenti parte di un consorzio di cui all'art. 45, comma 2, lett. b) e c), o di una società di professionisti di cui all'articolo 46, comma 1, lett. f) che eseguono le prestazioni oggetto del contratto.</p>	<p>a): [.....]</p> <p>b): [.....]</p> <p>c): [.....]</p> <p>d): [.....]</p>
<p>Lotti</p>	<p>Risposta:</p>
<p>Se pertinente, indicare il lotto o i lotti per i quali l'operatore economico intende presentare un'offerta:</p>	<p>[]</p>

B: INFORMAZIONI SUI RAPPRESENTANTI DELL'OPERATORE ECONOMICO

<p>Se pertinente, indicare nome e indirizzo delle persone abilitate ad agire come rappresentanti, ivi compresi procuratori e institori, dell'operatore economico ai fini della procedura di appalto in oggetto; se intervengono più legali rappresentanti ripetere tante volte quanto necessario.</p>	
<p>Eventuali rappresentanti:</p>	<p>Risposta:</p>
<p>Nome completo: se richiesto, indicare altresì data e luogo di nascita:</p>	<p>[.....]; [.....]</p>
<p>Posizione/Titolo ad agire:</p>	<p>[.....]</p>
<p>Indirizzo postale:</p>	<p>[.....]</p>
<p>Telefono:</p>	<p>[.....]</p>
<p>E-mail:</p>	<p>[.....]</p>

⁽¹¹⁾ Specificamente nell'ambito di un raggruppamento, consorzio, joint-venture o altro

Se necessario, fornire precisazioni sulla rappresentanza (forma, portata, scopo, firma congiunta):	[.....]
--	---------

C: INFORMAZIONI SULL'AFFIDAMENTO SULLE CAPACITÀ DI ALTRI SOGGETTI (Articolo 89 del Codice - Avvalimento)

Affidamento:	Risposta:
L'operatore economico fa affidamento sulle capacità di altri soggetti per soddisfare i criteri di selezione della parte IV e rispettare i criteri e le regole (eventuali) della parte V?	[]Sì []No
In caso affermativo: Indicare la denominazione degli operatori economici di cui si intende avvalersi:	[.....]
Indicare i requisiti oggetto di avvalimento:	[.....]

In caso affermativo, indicare la denominazione degli operatori economici di cui si intende avvalersi, i requisiti oggetto di avvalimento e presentare per ciascuna impresa ausiliaria un DGUE distinto, debitamente compilato e firmato dai soggetti interessati, con le informazioni richieste dalle **sezioni A e B della presente parte, dalla parte III, dalla parte IV ove pertinente e dalla parte VI**.
Si noti che dovrebbero essere indicati anche i tecnici o gli organismi tecnici che non facciano parte integrante dell'operatore economico, in particolare quelli responsabili del controllo della qualità e, per gli appalti pubblici di lavori, quelli di cui l'operatore economico disporrà per l'esecuzione dell'opera.

D: INFORMAZIONI CONCERNENTI I SUBAPPALTATORI SULLE CUI CAPACITÀ L'OPERATORE ECONOMICO NON FA AFFIDAMENTO (ARTICOLO 105 DEL CODICE - SUBAPPALTO)

(Tale sezione è da compilare solo se le informazioni sono esplicitamente richieste dall'amministrazione aggiudicatrice o dall'ente aggiudicatore).

Subappaltatore:	Risposta:
L'operatore economico intende subappaltare parte del contratto a terzi?	[]Sì []No
In caso affermativo: Elencare le prestazioni o lavorazioni che si intende subappaltare e la relativa quota (espressa in percentuale) sull'importo contrattuale: Nel caso ricorrano le condizioni di cui all'articolo 105, comma 6, del Codice, indicare la denominazione dei subappaltatori proposti:	[.....] [.....] [.....]

Se l'amministrazione aggiudicatrice o l'ente aggiudicatore richiede esplicitamente queste informazioni in aggiunta alle informazioni della presente sezione, ognuno dei subappaltatori o categorie di subappaltatori) interessati dovrà compilare un proprio D.G.U.E. fornendo le informazioni richieste dalle sezioni A e B della presente parte, dalla parte III, dalla parte IV ove pertinente e dalla parte VI.

PARTE III: MOTIVI DI ESCLUSIONE (Articolo 80 del Codice)

A: MOTIVI LEGATI A CONDANNE PENALI

L'articolo 57, paragrafo 1, della direttiva 2014/24/UE stabilisce i seguenti motivi di esclusione (Articolo 80, comma 1, del Codice):	
1.	Partecipazione a un'organizzazione criminale ⁽¹²⁾
2.	Corruzione ⁽¹³⁾
3.	Frode ⁽¹⁴⁾ ;
4.	Reati terroristici o reati connessi alle attività terroristiche ⁽¹⁵⁾ ;
5.	Riciclaggio di proventi di attività criminose o finanziamento al terrorismo ⁽¹⁶⁾ ;
6.	Lavoro minorile e altre forme di tratta di esseri umani ⁽¹⁷⁾
CODICE	
7.	Ogni altro delitto da cui derivi, quale pena accessoria, l'incapacità di contrattare con la pubblica amministrazione (lettera g) articolo 80, comma 1, del Codice);

Motivi legati a condanne penali ai sensi delle disposizioni nazionali di attuazione dei motivi stabiliti dall'articolo 57, paragrafo 1, della direttiva (articolo 80, comma 1, del Codice):	Risposta:
I soggetti di cui all'art. 80, comma 3, del Codice sono stati condannati con sentenza definitiva o decreto penale di condanna divenuto irrevocabile o sentenza di applicazione della pena richiesta ai sensi dell'articolo 444 del Codice di procedura penale per uno dei motivi indicati sopra con sentenza pronunciata non più di cinque anni fa o, indipendentemente dalla data della sentenza, in seguito alla quale sia ancora applicabile un periodo di esclusione stabilito direttamente nella sentenza ovvero desumibile ai sensi dell'art. 80 comma 10?	<input type="checkbox"/> Sì <input type="checkbox"/> No Se la documentazione pertinente è disponibile elettronicamente, indicare: (indirizzo web, autorità o organismo di emanazione, riferimento preciso della documentazione): [.....][.....][.....][.....] ⁽¹⁸⁾
In caso affermativo , indicare ⁽¹⁹⁾ : a) la data della condanna, del decreto penale di condanna o della sentenza di applicazione della pena su richiesta, la relativa durata e il reato commesso tra quelli riportati all'articolo 80, comma 1, lettera da a) a g) del Codice e i motivi di condanna, b) dati identificativi delle persone condannate []; c) se stabilita direttamente nella sentenza di condanna la durata della pena accessoria, indicare:	a) Data:[], durata [], lettera comma 1, articolo 80 [], motivi:[] b) [.....] c) durata del periodo d'esclusione [.....], lettera comma 1, articolo 80 [],
In caso di sentenze di condanna, l'operatore economico ha adottato misure sufficienti a dimostrare la sua affidabilità nonostante l'esistenza di un pertinente motivo di esclusione ²⁰ (autodisciplina o "Self-Cleaning" , cfr. articolo 80, comma 7)?	<input type="checkbox"/> Sì <input type="checkbox"/> No
In caso affermativo , indicare: 1) la sentenza di condanna definitiva ha riconosciuto l'attenuante della collaborazione come definita dalle singole fattispecie di reato? 2) Se la sentenza definitiva di condanna prevede una pena detentiva non superiore a 18 mesi? 3) in caso di risposta affermativa per le ipotesi 1) e/o 2), i soggetti di cui all'art. 80, comma 3, del Codice: - hanno risarcito interamente il danno? - si sono impegnati formalmente a risarcire il danno? 4) per le ipotesi 1) e 2) l'operatore economico ha adottato misure di carattere tecnico o organizzativo e relativi al personale idonei a prevenire ulteriori illeciti o reati ?	<input type="checkbox"/> Sì <input type="checkbox"/> No <input type="checkbox"/> Sì <input type="checkbox"/> No <input type="checkbox"/> Sì <input type="checkbox"/> No <input type="checkbox"/> Sì <input type="checkbox"/> No <input type="checkbox"/> Sì <input type="checkbox"/> No In caso affermativo elencare la documentazione pertinente [] e, se disponibile elettronicamente, indicare: (indirizzo web, autorità o organismo di emanazione, riferimento preciso della documentazione): [.....][.....][.....][.....]

⁽¹²⁾ Quale definita all'articolo 2 della decisione quadro 2008/841/GAI del Consiglio, del 24 ottobre 2008, relativa alla lotta contro la criminalità organizzata (GU L 300 dell'11.11.2008, pag. 42).

⁽¹³⁾ Quale definita all'articolo 3 della convenzione relativa alla lotta contro la corruzione nella quale sono coinvolti funzionari delle Comunità europee o degli Stati membri dell'Unione europea (GU C 195 del 25.6.1997, pag. 1) e all'articolo 2, paragrafo 1, della decisione quadro 2003/568/GAI del Consiglio, del 22 luglio 2003, relativa alla lotta contro la corruzione nel settore privato (GU L 192 del 31.7.2003, pag. 54). Questo motivo di esclusione comprende la corruzione così come definita nel diritto nazionale dell'amministrazione aggiudicatrice (o ente aggiudicatore) o dell'operatore economico.

⁽¹⁴⁾ Ai sensi dell'articolo 1 della convenzione relativa alla tutela degli interessi finanziari delle Comunità europee (GU C 316 del 27.11.1995, pag. 48).

⁽¹⁵⁾ Quali definiti agli articoli 1 e 3 della decisione quadro del Consiglio, del 13 giugno 2002, sulla lotta contro il terrorismo (GU L 164 del 22.6.2002, pag. 3). Questo motivo di esclusione comprende anche l'istigazione, il concorso, il tentativo di commettere uno di tali reati, come indicato all'articolo 4 di detta decisione quadro.

⁽¹⁶⁾ Quali definiti all'articolo 1 della direttiva 2005/60/CE del Parlamento europeo e del Consiglio, del 26 ottobre 2005, relativa alla prevenzione dell'uso del sistema finanziario a scopo di riciclaggio dei proventi di attività criminose e di finanziamento del terrorismo (GU L 309 del 25.11.2005, pag. 15).

⁽¹⁷⁾ Quali definiti all'articolo 2 della direttiva 2011/36/UE del Parlamento europeo e del Consiglio, del 5 aprile 2011, concernente la prevenzione e la repressione della tratta di esseri umani e la protezione delle vittime, e che sostituisce la decisione quadro del Consiglio 2002/629/GAI (GU L 101 del 15.4.2011, pag. 1).

⁽¹⁸⁾ Ripetere tante volte quanto necessario.

⁽¹⁹⁾ Ripetere tante volte quanto necessario.

⁽²⁰⁾ In conformità alle disposizioni nazionali di attuazione dell'articolo 57, paragrafo 6, della direttiva 2014/24/UE.

5) se le sentenze di condanne sono state emesse nei confronti dei soggetti cessati di cui all'art. 80 comma 3, indicare le misure che dimostrano la completa ed effettiva dissociazione dalla condotta penalmente sanzionata:	[.....]
---	---------

B: MOTIVI LEGATI AL PAGAMENTO DI IMPOSTE O CONTRIBUTI PREVIDENZIALI

Pagamento di imposte, tasse o contributi previdenziali (Articolo 80, comma 4, del Codice):	Risposta:	
L'operatore economico ha soddisfatto tutti gli obblighi relativi al pagamento di imposte, tasse o contributi previdenziali , sia nel paese dove è stabilito sia nello Stato membro dell'amministrazione aggiudicatrice o dell'ente aggiudicatore, se diverso dal paese di stabilimento?	[] Si [] No	
In caso negativo , indicare:	Imposte/tasse	Contributi previdenziali
a) Paese o Stato membro interessato	a) [.....]	a) [.....]
b) Di quale importo si tratta	b) [.....]	b) [.....]
c) Come è stata stabilita tale inottemperanza:		
1) Mediante una decisione giudiziaria o amministrativa:	c1) [] Si [] No	c1) [] Si [] No
- Tale decisione è definitiva e vincolante?	- [] Si [] No	- [] Si [] No
- Indicare la data della sentenza di condanna o della decisione.	- [.....]	- [.....]
- Nel caso di una sentenza di condanna, se stabilita direttamente nella sentenza di condanna , la durata del periodo d'esclusione:	- [.....]	- [.....]
2) In altro modo ? Specificare:	c2) [.....]	c2) [.....]
d) L'operatore economico ha ottemperato od ottempererà ai suoi obblighi, pagando o impegnandosi in modo vincolante a pagare le imposte, le tasse o i contributi previdenziali dovuti, compresi eventuali interessi o multe, avendo effettuato il pagamento o formalizzato l'impegno prima della scadenza del termine per la presentazione della domanda (articolo 80 comma 4, ultimo periodo, del Codice)?	d) [] Si [] No	d) [] Si [] No
Se la documentazione pertinente relativa al pagamento di imposte o contributi previdenziali è disponibile elettronicamente, indicare:	In caso affermativo , fornire informazioni dettagliate: [.....]	
	In caso affermativo , fornire informazioni dettagliate: [.....]	
	(indirizzo web, autorità o organismo di emanazione, riferimento preciso della documentazione) ⁽²¹⁾ : [.....][.....][.....]	

C: MOTIVI LEGATI A INSOLVENZA, CONFLITTO DI INTERESSI O ILLECITI PROFESSIONALI ⁽²²⁾

Si noti che ai fini del presente appalto alcuni dei motivi di esclusione elencati di seguito potrebbero essere stati oggetto di una definizione più precisa nel diritto nazionale, nell'avviso o bando pertinente o nei documenti di gara. Il diritto nazionale può ad esempio prevedere che nel concetto di "grave illecito professionale" rientrino forme diverse di condotta.	
Informazioni su eventuali situazioni di insolvenza, conflitto di interessi o illeciti professionali	Risposta:
L'operatore economico ha violato, per quanto di sua conoscenza, obblighi applicabili in materia di salute e sicurezza sul lavoro, di diritto ambientale, sociale e del lavoro , ⁽²³⁾ di cui all'articolo 80, comma 5, lett. a), del Codice ?	[] Si [] No
In caso affermativo , l'operatore economico ha adottato misure sufficienti a dimostrare la sua affidabilità nonostante l'esistenza di un pertinente motivo di esclusione (autodisciplina o "Self-Cleaning, cfr. articolo 80, comma 7)?	[] Si [] No
In caso affermativo , indicare:	[] Si [] No
1) L'operatore economico	[] Si [] No
- ha risarcito interamente il danno?	[] Si [] No
- si è impegnato formalmente a risarcire il danno?	[] Si [] No
2) l'operatore economico ha adottato misure di carattere tecnico o organizzativo e relativi al personale idonei a prevenire ulteriori illeciti o reati ?	In caso affermativo elencare la documentazione pertinente [] e, se disponibile elettronicamente, indicare: (indirizzo web, autorità o organismo di emanazione, riferimento preciso della documentazione): [.....][.....][.....][.....]
L'operatore economico si trova in una delle seguenti situazioni oppure	

⁽²¹⁾ Ripetere tante volte quanto necessario.

⁽²²⁾ Cfr. articolo 57, paragrafo 4, della direttiva 2014/24/UE.

⁽²³⁾ Così come stabiliti ai fini del presente appalto dalla normativa nazionale, dall'avviso o bando pertinente o dai documenti di gara ovvero dall'articolo 18, paragrafo 2, della direttiva 2014/24/UE.

<p>è sottoposto a un procedimento per l'accertamento di una delle seguenti situazioni di cui all'articolo 80, comma 5, lett. b), del Codice:</p> <p>a) fallimento</p> <p>In caso affermativo:</p> <ul style="list-style-type: none"> - il curatore del fallimento è stato autorizzato all'esercizio provvisorio ed è stato autorizzato dal giudice delegato a partecipare a procedure di affidamento di contratti pubblici (articolo 110, comma 3, lette. a) del Codice) ? - la partecipazione alla procedura di affidamento è stata subordinata ai sensi dell'art. 110, comma 5, all'avvalimento di altro operatore economico? <p>b) liquidazione coatta</p> <p>c) concordato preventivo</p> <p>d) è ammesso a concordato con continuità aziendale</p> <p>In caso di risposta affermativa alla lettera d):</p> <ul style="list-style-type: none"> - è stato autorizzato dal giudice delegato ai sensi dell' articolo 110, comma 3, lett. a) del Codice? - la partecipazione alla procedura di affidamento è stata subordinata ai sensi dell'art. 110, comma 5, all'avvalimento di altro operatore economico? 	<p><input type="checkbox"/> Sì <input type="checkbox"/> No</p> <p><input type="checkbox"/> Sì <input type="checkbox"/> No</p> <p>In caso affermativo indicare gli estremi dei provvedimenti [.....] [.....]</p> <p><input type="checkbox"/> Sì <input type="checkbox"/> No In caso affermativo indicare l'Impresa ausiliaria [.....]</p> <p><input type="checkbox"/> Sì <input type="checkbox"/> No</p> <p><input type="checkbox"/> Sì <input type="checkbox"/> No</p> <p><input type="checkbox"/> Sì <input type="checkbox"/> No</p> <p><input type="checkbox"/> Sì <input type="checkbox"/> No In caso affermativo indicare l'Impresa ausiliaria [.....]</p>
<p>L'operatore economico si è reso colpevole di gravi illeciti professionali⁽²⁴⁾ di cui all'art. 80 comma 5 lett. c) del Codice?</p> <p>In caso affermativo, fornire informazioni dettagliate, specificando la tipologia di illecito:</p>	<p><input type="checkbox"/> Sì <input type="checkbox"/> No</p> <p>[.....]</p>
<p>In caso affermativo, l'operatore economico ha adottato misure di autodisciplina?</p> <p>In caso affermativo, indicare:</p> <p>1) L'operatore economico:</p> <ul style="list-style-type: none"> - ha risarcito interamente il danno? - si è impegnato formalmente a risarcire il danno? <p>2) l'operatore economico ha adottato misure di carattere tecnico o organizzativo e relativi al personale idonei a prevenire ulteriori illeciti o reati ?</p>	<p><input type="checkbox"/> Sì <input type="checkbox"/> No</p> <p><input type="checkbox"/> Sì <input type="checkbox"/> No <input type="checkbox"/> Sì <input type="checkbox"/> No <input type="checkbox"/> Sì <input type="checkbox"/> No</p> <p>In caso affermativo elencare la documentazione pertinente [] e, se disponibile elettronicamente, indicare: (indirizzo web, autorità o organismo di emanazione, riferimento preciso della documentazione): [.....][.....][.....][.....]</p>
<p>L'operatore economico è a conoscenza di qualsiasi conflitto di interessi⁽²⁵⁾ legato alla sua partecipazione alla procedura di appalto (articolo 80, comma 5, lett. d) del Codice)?</p> <p>In caso affermativo, fornire informazioni dettagliate sulle modalità con cui è stato risolto il conflitto di interessi:</p>	<p><input type="checkbox"/> Sì <input type="checkbox"/> No</p> <p>[.....]</p>
<p>L'operatore economico o un'impresa a lui collegata ha fornito consulenza all'amministrazione aggiudicatrice o all'ente aggiudicatore o ha altrimenti partecipato alla preparazione della procedura d'aggiudicazione (articolo 80, comma 5, lett. e) del Codice?</p> <p>In caso affermativo, fornire informazioni dettagliate sulle misure adottate per prevenire le possibili distorsioni della concorrenza:</p>	<p><input type="checkbox"/> Sì <input type="checkbox"/> No</p> <p>[.....]</p>
<p>L'operatore economico può confermare di:</p> <p>a) non essersi reso gravemente colpevole di false dichiarazioni nel fornire le informazioni richieste per verificare l'assenza di motivi di esclusione o il rispetto dei criteri di selezione,</p> <p>b) non avere occultato tali informazioni?</p>	<p><input type="checkbox"/> Sì <input type="checkbox"/> No</p> <p><input type="checkbox"/> Sì <input type="checkbox"/> No</p>

⁽²⁴⁾ Cfr., ove applicabile, il diritto nazionale, l'avviso o bando pertinente o i documenti di gara.

⁽²⁵⁾ Come indicato nel diritto nazionale, nell'avviso o bando pertinente o nei documenti di gara.

D: ALTRI MOTIVI DI ESCLUSIONE EVENTUALMENTE PREVISTI DALLA LEGISLAZIONE NAZIONALE DELLO STATO MEMBRO DELL'AMMINISTRAZIONE AGGIUDICATRICE O DELL'ENTE AGGIUDICATORE

Motivi di esclusione previsti esclusivamente dalla legislazione nazionale (articolo 80, comma 2 e comma 5, lett. f), g), h), i), l), m) del Codice e art. 53 comma 16-ter del D. Lgs. 165/2001	Risposta:
<p>Sussistono a carico dell'operatore economico cause di decadenza, di sospensione o di divieto previste dall'<u>articolo 67 del decreto legislativo 6 settembre 2011, n. 159</u> o di un tentativo di infiltrazione mafiosa di cui all'<u>articolo 84, comma 4, del medesimo decreto</u>, fermo restando quanto previsto dagli <u>articoli 88, comma 4-bis, e 92, commi 2 e 3, del decreto legislativo 6 settembre 2011, n. 159</u>, con riferimento rispettivamente alle comunicazioni antimafia e alle informazioni antimafia (Articolo 80, comma 2, del Codice)?</p>	<p><input type="checkbox"/> Sì <input type="checkbox"/> No Se la documentazione pertinente è disponibile elettronicamente, indicare: (indirizzo web, autorità o organismo di emanazione, riferimento preciso della documentazione): [.....][.....][.....][.....] ⁽²⁶⁾</p>
<p>L'operatore economico si trova in una delle seguenti situazioni ?</p> <p>1. è stato soggetto alla sanzione interdittiva di cui all'<u>articolo 9, comma 2, lettera c) del decreto legislativo 8 giugno 2001, n. 231</u> o ad altra sanzione che comporta il divieto di contrarre con la pubblica amministrazione, compresi i provvedimenti interdittivi di cui all'<u>articolo 14 del decreto legislativo 9 aprile 2008, n. 81</u> (Articolo 80, comma 5, lettera f);</p> <p>2. è iscritto nel casellario informatico tenuto dall'Osservatorio dell'ANAC per aver presentato false dichiarazioni o falsa documentazione ai fini del rilascio dell'attestazione di qualificazione, per il periodo durante il quale perdura l'iscrizione (Articolo 80, comma 5, lettera g);</p> <p>3. ha violato il divieto di intestazione fiduciaria di cui all'<u>articolo 17 della legge 19 marzo 1990, n. 55</u> (Articolo 80, comma 5, lettera h)?</p> <p>In caso affermativo : - indicare la data dell'accertamento definitivo e l'autorità o organismo di emanazione: - la violazione è stata rimossa ?</p> <p>4. è in regola con le norme che disciplinano il diritto al lavoro dei disabili di cui alla <u>legge 12 marzo 1999, n. 68</u> (Articolo 80, comma 5, lettera i);</p> <p>5. è stato vittima dei reati previsti e puniti dagli <u>articoli 317 e 629 del codice penale</u> aggravati ai sensi dell'articolo 7 del decreto-legge 13 maggio 1991, n. 152, convertito, con modificazioni, dalla legge 12 luglio 1991, n. 203?</p> <p>In caso affermativo: - ha denunciato i fatti all'autorità giudiziaria? - ricorrono i casi previsti all'articolo 4, primo comma, della Legge 24 novembre 1981, n. 689 (articolo 80, comma 5, lettera l) ?</p> <p>6. si trova rispetto ad un altro partecipante alla medesima procedura di affidamento, in una situazione di controllo di cui all'<u>articolo 2359 del codice civile</u> o in una qualsiasi relazione, anche di fatto, se la</p>	<p><input type="checkbox"/> Sì <input type="checkbox"/> No Se la documentazione pertinente è disponibile elettronicamente, indicare: indirizzo web, autorità o organismo di emanazione, riferimento preciso della documentazione): [.....][.....][.....]</p> <p><input type="checkbox"/> Sì <input type="checkbox"/> No Se la documentazione pertinente è disponibile elettronicamente, indicare: indirizzo web, autorità o organismo di emanazione, riferimento preciso della documentazione): [.....][.....][.....]</p> <p><input type="checkbox"/> Sì <input type="checkbox"/> No</p> <p>[.....][.....][.....]</p> <p><input type="checkbox"/> Sì <input type="checkbox"/> No Se la documentazione pertinente è disponibile elettronicamente, indicare: indirizzo web, autorità o organismo di emanazione, riferimento preciso della documentazione): [.....][.....][.....]</p> <p><input type="checkbox"/> Sì <input type="checkbox"/> No <input type="checkbox"/> Non è tenuto alla disciplina legge 68/1999 Se la documentazione pertinente è disponibile elettronicamente, indicare: indirizzo web, autorità o organismo di emanazione, riferimento preciso della documentazione): [.....][.....][.....] Nel caso in cui l'operatore non è tenuto alla disciplina legge 68/1999 indicare le motivazioni: (numero dipendenti e/o altro) [.....][.....][.....]</p> <p><input type="checkbox"/> Sì <input type="checkbox"/> No</p> <p><input type="checkbox"/> Sì <input type="checkbox"/> No</p> <p><input type="checkbox"/> Sì <input type="checkbox"/> No Se la documentazione pertinente è disponibile elettronicamente, indicare: indirizzo web, autorità o organismo di emanazione, riferimento preciso della documentazione): [.....][.....][.....]</p> <p><input type="checkbox"/> Sì <input type="checkbox"/> No</p>

⁽²⁶⁾ Ripetere tante volte quanto necessario.

<p>situazione di controllo o la relazione comporti che le offerte sono imputabili ad un unico centro decisionale (articolo 80, comma 5, lettera m)?</p>	
<p>7. L'operatore economico si trova nella condizione prevista dall'art. 53 comma 16-ter del D.Lgs. 165/2001 (pantouflage o revolving door) in quanto ha concluso contratti di lavoro subordinato o autonomo e, comunque, ha attribuito incarichi ad ex dipendenti della stazione appaltante che hanno cessato il loro rapporto di lavoro da meno di tre anni e che negli ultimi tre anni di servizio hanno esercitato poteri autoritativi o negoziali per conto della stessa stazione appaltante nei confronti del medesimo operatore economico ?</p>	<p><input type="checkbox"/> Si <input type="checkbox"/> No</p>

Parte IV: Criteri di selezione

In merito ai criteri di selezione (sezione α o sezioni da A a D della presente parte) l'operatore economico dichiara che:

α : INDICAZIONE GLOBALE PER TUTTI I CRITERI DI SELEZIONE

L'operatore economico deve compilare questo campo solo se l'amministrazione aggiudicatrice o l'ente aggiudicatore ha indicato nell'avviso o bando pertinente o nei documenti di gara ivi citati che l'operatore economico può limitarsi a compilare la sezione α della parte IV senza compilare nessun'altra sezione della parte IV:	
Rispetto di tutti i criteri di selezione richiesti	Risposta
Soddisfa i criteri di selezione richiesti:	<input type="checkbox"/> Sì <input type="checkbox"/> No

A: IDONEITÀ (Articolo 83, comma 1, lettera a), del Codice)

Tale Sezione è da compilare solo se le informazioni sono state richieste espressamente dall'amministrazione aggiudicatrice o dall'ente aggiudicatore nell'avviso o bando pertinente o nei documenti di gara.	
Idoneità	Risposta
1) Iscrizione in un registro professionale o commerciale tenuto nello Stato membro di stabilimento ⁽²⁷⁾ Se la documentazione pertinente è disponibile elettronicamente, indicare:	[.....] (indirizzo web, autorità o organismo di emanazione, riferimento preciso della documentazione): [.....].[.....].[.....]
2) Per gli appalti di servizi: È richiesta una particolare autorizzazione o appartenenza a una particolare organizzazione (elenchi, albi, ecc.) per poter prestare il servizio di cui trattasi nel paese di stabilimento dell'operatore economico? Se la documentazione pertinente è disponibile elettronicamente, indicare:	<input type="checkbox"/> Sì <input type="checkbox"/> No In caso affermativo, specificare quale documentazione e se l'operatore economico ne dispone: [...] <input type="checkbox"/> Sì <input type="checkbox"/> No (indirizzo web, autorità o organismo di emanazione, riferimento preciso della documentazione): [.....].[.....].[.....]

⁽²⁷⁾ Conformemente all'elenco dell'allegato XI della direttiva 2014/24/UE; gli operatori economici di taluni Stati membri potrebbero dover soddisfare altri requisiti previsti nello stesso allegato.

B: CAPACITÀ ECONOMICA E FINANZIARIA (Articolo 83, comma 1, lettera b), del Codice)

Tale Sezione è da compilare solo se le informazioni sono state richieste espressamente dall'amministrazione aggiudicatrice o dall'ente aggiudicatore nell'avviso o bando pertinente o nei documenti di gara.	
Capacità economica e finanziaria	Risposta:
<p>1a) Il fatturato annuo ("generale") dell'operatore economico per il numero di esercizi richiesto nell'avviso o bando pertinente o nei documenti di gara è il seguente:</p> <p>e/o,</p> <p>1b) Il fatturato annuo medio dell'operatore economico per il numero di esercizi richiesto nell'avviso o bando pertinente o nei documenti di gara è il seguente ⁽²⁸⁾:</p> <p>Se la documentazione pertinente è disponibile elettronicamente, indicare:</p>	<p>esercizio: [.....] fatturato: [.....] [...] valuta esercizio: [.....] fatturato: [.....] [...] valuta esercizio: [.....] fatturato: [.....] [...] valuta</p> <p>(numero di esercizi, fatturato medio): [.....], [.....] [...] valuta</p> <p>(indirizzo web, autorità o organismo di emanazione, riferimento preciso della documentazione): [.....][.....][.....]</p>
<p>2a) Il fatturato annuo ("specifico") dell'operatore economico nel settore di attività oggetto dell'appalto e specificato nell'avviso o bando pertinente o nei documenti di gara per il numero di esercizi richiesto è il seguente:</p> <p>e/o,</p> <p>2b) Il fatturato annuo medio dell'operatore economico nel settore e per il numero di esercizi specificato nell'avviso o bando pertinente o nei documenti di gara è il seguente ⁽²⁹⁾:</p> <p>Se la documentazione pertinente è disponibile elettronicamente, indicare:</p>	<p>esercizio: [.....] fatturato: [.....] [...]valuta esercizio: [.....] fatturato: [.....] [...]valuta esercizio: [.....] fatturato: [.....] [...]valuta</p> <p>(numero di esercizi, fatturato medio): [.....], [.....] [...] valuta</p> <p>(indirizzo web, autorità o organismo di emanazione, riferimento preciso della documentazione): [.....][.....][.....]</p>
<p>3) Se le informazioni relative al fatturato (generale o specifico) non sono disponibili per tutto il periodo richiesto, indicare la data di costituzione o di avvio delle attività dell'operatore economico:</p>	<p>[.....]</p>
<p>4) Per quanto riguarda gli indici finanziari ⁽³⁰⁾ specificati nell'avviso o bando pertinente o nei documenti di gara ai sensi dell'art. 83 comma 4, lett. b), del Codice, l'operatore economico dichiara che i valori attuali degli indici richiesti sono i seguenti:</p> <p>Se la documentazione pertinente è disponibile elettronicamente, indicare:</p>	<p>(indicazione dell'indice richiesto, come rapporto tra x e y ⁽³¹⁾, e valore) [.....], [.....] ⁽³²⁾</p> <p>(indirizzo web, autorità o organismo di emanazione, riferimento preciso della documentazione): [.....][.....][.....]</p>
<p>5) L'importo assicurato dalla copertura contro i rischi professionali è il seguente (articolo 83, comma 4, lettera c) del Codice):</p> <p>Se tali informazioni sono disponibili elettronicamente, indicare:</p>	<p>[.....] [...] valuta</p> <p>(indirizzo web, autorità o organismo di emanazione, riferimento preciso della documentazione): [.....][.....][.....]</p>
<p>6) Per quanto riguarda gli eventuali altri requisiti economici o finanziari specificati nell'avviso o bando pertinente o nei documenti di gara, l'operatore economico dichiara che:</p> <p>Se la documentazione pertinente eventualmente specificata nell'avviso o bando pertinente o nei documenti di gara è disponibile elettronicamente, indicare:</p>	<p>[.....]</p> <p>(indirizzo web, autorità o organismo di emanazione, riferimento preciso della documentazione): [.....][.....][.....]</p>

C: CAPACITÀ TECNICHE E PROFESSIONALI (Articolo 83, comma 1, lettera c), del Codice)

Tale Sezione è da compilare solo se le informazioni sono state richieste espressamente dall'amministrazione aggiudicatrice o dall'ente aggiudicatore nell'avviso o bando pertinente o nei documenti di gara.									
Capacità tecniche e professionali	Risposta:								
<p>1a) Unicamente per gli appalti pubblici di lavori, durante il periodo di riferimento⁽³³⁾ l'operatore economico ha eseguito i seguenti lavori del tipo specificato:</p> <p>Se la documentazione pertinente sull'esecuzione e sul risultato soddisfacenti dei lavori più importanti è disponibile per via elettronica, indicare:</p>	<p>Numero di anni (periodo specificato nell'avviso o bando pertinente o nei documenti di gara): [...]</p> <p>Lavori: [.....]</p> <p>(indirizzo web, autorità o organismo di emanazione, riferimento preciso della documentazione): [.....][.....][.....]</p>								
<p>1b) Unicamente per gli appalti pubblici di forniture e di servizi:</p> <p>Durante il periodo di riferimento l'operatore economico ha consegnato le seguenti forniture principali del tipo</p>	<p>Numero di anni (periodo specificato nell'avviso o bando pertinente o nei documenti di gara): [.....]</p> <table border="1"> <thead> <tr> <th>Descrizione</th> <th>importi</th> <th>date</th> <th>destinatari</th> </tr> </thead> <tbody> <tr> <td> </td> <td> </td> <td> </td> <td> </td> </tr> </tbody> </table>	Descrizione	importi	date	destinatari				
Descrizione	importi	date	destinatari						

⁽²⁸⁾ Solo se consentito dall'avviso o bando pertinente o dai documenti di gara.

⁽²⁹⁾ Solo se consentito dall'avviso o bando pertinente o dai documenti di gara.

⁽³⁰⁾ Ad esempio, rapporto tra attività e passività.

⁽³¹⁾ Ad esempio, rapporto tra attività e passività.

⁽³²⁾ Ripetere tante volte quanto necessario.

⁽³³⁾ Le amministrazioni aggiudicatrici possono **richiedere** fino a cinque anni e **ammettere** un'esperienza che risale a **più** di cinque anni prima.

specificato o prestato i seguenti servizi principali del tipo specificato: Indicare nell'elenco gli importi, le date e i destinatari, pubblici o privati ⁽³⁴⁾ :	
2) Può disporre dei seguenti tecnici o organismi tecnici ⁽³⁵⁾ , citando in particolare quelli responsabili del controllo della qualità: Nel caso di appalti pubblici di lavori l'operatore economico potrà disporre dei seguenti tecnici o organismi tecnici per l'esecuzione dei lavori:	[.....] [.....]
3) Utilizza le seguenti attrezzature tecniche e adotta le seguenti misure per garantire la qualità e dispone degli strumenti di studio e ricerca indicati di seguito:	[.....]
4) Potrà applicare i seguenti sistemi di gestione e di tracciabilità della catena di approvvigionamento durante l'esecuzione dell'appalto:	[.....]
5) Per la fornitura di prodotti o la prestazione di servizi complessi o, eccezionalmente, di prodotti o servizi richiesti per una finalità particolare: L'operatore economico consentirà l'esecuzione di verifiche ⁽³⁶⁾ delle sue capacità di produzione o strutture tecniche e, se necessario, degli strumenti di studio e di ricerca di cui egli dispone, nonché delle misure adottate per garantire la qualità ?	[] Si [] No
6) Indicare i titoli di studio e professionali di cui sono in possesso: a) lo stesso prestatore di servizi o imprenditore, e/o (in funzione dei requisiti richiesti nell'avviso o bando pertinente o nei documenti di gara) b) i componenti della struttura tecnica-operativa/ gruppi di lavoro:	a) [.....] b) [.....]
7) L'operatore economico potrà applicare durante l'esecuzione dell'appalto le seguenti misure di gestione ambientale :	[.....]
8) L' organico medio annuo dell'operatore economico e il numero dei dirigenti negli ultimi tre anni sono i seguenti:	Anno, organico medio annuo: [.....],[.....], [.....],[.....], [.....],[.....], Anno, numero di dirigenti [.....],[.....], [.....],[.....], [.....],[.....]
9) Per l'esecuzione dell'appalto l'operatore economico disporrà dell' attrezzatura, del materiale e dell'equipaggiamento tecnico seguenti:	[.....]
10) L'operatore economico intende eventualmente subappaltare ⁽³⁷⁾ la seguente quota (espressa in percentuale) dell'appalto:	[.....]
11) Per gli appalti pubblici di forniture : L'operatore economico fornirà i campioni, le descrizioni o le fotografie dei prodotti da fornire, non necessariamente accompagnati dalle certificazioni di autenticità, come richiesti; se applicabile, l'operatore economico dichiara inoltre che provvederà a fornire le richieste certificazioni di autenticità. Se la documentazione pertinente è disponibile elettronicamente, indicare:	[] Si [] No [] Si [] No (indirizzo web, autorità o organismo di emanazione, riferimento preciso della documentazione): [.....][.....][.....]
12) Per gli appalti pubblici di forniture : L'operatore economico può fornire i richiesti certificati rilasciati da istituti o servizi ufficiali incaricati del controllo della qualità , di riconosciuta competenza, i quali attestino la conformità di prodotti ben individuati mediante riferimenti alle specifiche tecniche o norme indicate nell'avviso o bando pertinente o nei documenti di gara? In caso negativo , spiegare perché e precisare di quali altri mezzi di prova si dispone: Se la documentazione pertinente è disponibile elettronicamente, indicare:	[] Si [] No [.....] (indirizzo web, autorità o organismo di emanazione, riferimento preciso della documentazione):

⁽³⁴⁾ In altri termini, occorre indicare **tutti** i destinatari e l'elenco deve comprendere i clienti pubblici e privati delle forniture o dei servizi in oggetto.

⁽³⁵⁾ Per i tecnici o gli organismi tecnici che non fanno parte integrante dell'operatore economico, ma sulle cui capacità l'operatore economico fa affidamento come previsto alla parte II, sezione C, devono essere compilati DGUE distinti.

⁽³⁶⁾ La verifica è eseguita dall'amministrazione aggiudicatrice o, se essa acconsente, per suo conto da un organismo ufficiale competente del paese in cui è stabilito il fornitore o il prestatore dei servizi.

⁽³⁷⁾ Si noti che se l'operatore economico **ha** deciso di subappaltare una quota dell'appalto **e** fa affidamento sulle capacità del subappaltatore per eseguire tale quota, è necessario compilare un DGUE distinto per ogni subappaltatore, vedasi parte II, sezione C.

	[.....][.....][.....]
13) Per quanto riguarda gli eventuali altri requisiti tecnici e professionali specificati nell'avviso o bando pertinente o nei documenti di gara, l'operatore economico dichiara che:	[.....]
Se la documentazione pertinente eventualmente specificata nell'avviso o bando pertinente o nei documenti di gara è disponibile elettronicamente, indicare:	(indirizzo web, autorità o organismo di emanazione, riferimento preciso della documentazione): [.....][.....][.....]

D: SISTEMI DI GARANZIA DELLA QUALITÀ E NORME DI GESTIONE AMBIENTALE (ARTICOLO 87 DEL CODICE)

L'operatore economico deve fornire informazioni solo se i programmi di garanzia della qualità e/o le norme di gestione ambientale sono stati richiesti dall'amministrazione aggiudicatrice o dall'ente aggiudicatore nell'avviso o bando pertinente o nei documenti di gara ivi citati.

Sistemi di garanzia della qualità e norme di gestione ambientale	Risposta:
L'operatore economico potrà presentare certificati rilasciati da organismi indipendenti per attestare che egli soddisfa determinate norme di garanzia della qualità , compresa l'accessibilità per le persone con disabilità? In caso negativo , spiegare perché e precisare di quali altri mezzi di prova relativi al programma di garanzia della qualità si dispone: Se la documentazione pertinente è disponibile elettronicamente, indicare:	[] Sì [] No [.....][.....] (indirizzo web, autorità o organismo di emanazione, riferimento preciso della documentazione): [.....][.....][.....]
L'operatore economico potrà presentare certificati rilasciati da organismi indipendenti per attestare che egli rispetta determinati sistemi o norme di gestione ambientale ? In caso negativo , spiegare perché e precisare di quali altri mezzi di prova relativi ai sistemi o norme di gestione ambientale si dispone: Se la documentazione pertinente è disponibile elettronicamente, indicare:	[] Sì [] No [.....][.....] (indirizzo web, autorità o organismo di emanazione, riferimento preciso della documentazione): [.....][.....][.....]

Parte V: Riduzione del numero di candidati qualificati (ARTICOLO 91 DEL CODICE)

L'operatore economico deve fornire informazioni solo se l'amministrazione aggiudicatrice o l'ente aggiudicatore ha specificato i criteri e le regole obiettivi e non discriminatori da applicare per limitare il numero di candidati che saranno invitati a presentare un'offerta o a partecipare al dialogo. Tali informazioni, che possono essere accompagnate da condizioni relative ai (tipi di) certificati o alle forme di prove documentali da produrre eventualmente, sono riportate nell'avviso o bando pertinente o nei documenti di gara ivi citati. Solo per le procedure ristrette, le procedure competitive con negoziazione, le procedure di dialogo competitivo e i partenariati per l'innovazione:

L'operatore economico dichiara:

Riduzione del numero	Risposta:
Di soddisfare i criteri e le regole obiettivi e non discriminatori da applicare per limitare il numero di candidati, come di seguito indicato : Se sono richiesti determinati certificati o altre forme di prove documentali, indicare per ciascun documento se l'operatore economico dispone dei documenti richiesti: Se alcuni di tali certificati o altre forme di prove documentali sono disponibili elettronicamente ⁽³⁸⁾ , indicare per ciascun documento :	[.....] [] Si [] No ⁽³⁹⁾ (indirizzo web, autorità o organismo di emanazione, riferimento preciso della documentazione): [.....][.....][.....] ⁽⁴⁰⁾

Parte VI: Dichiarazioni finali

Il sottoscritto/i sottoscritti dichiara/dichiarano formalmente che le informazioni riportate nelle precedenti parti da II a V sono veritiere e corrette e che il sottoscritto/i sottoscritti è/sono consapevole/consapevoli delle conseguenze di una grave falsa dichiarazione, ai sensi dell'articolo 76 del DPR 445/2000.

Ferme restando le disposizioni degli articoli 40, 43 e 46 del DPR 445/2000, il sottoscritto/i sottoscritti dichiara/dichiarano formalmente di essere in grado di produrre, su richiesta e senza indugio, i certificati e le altre forme di prove documentali del caso, con le seguenti eccezioni:

a) se l'amministrazione aggiudicatrice o l'ente aggiudicatore hanno la possibilità di acquisire direttamente la documentazione complementare accedendo a una banca dati nazionale che sia disponibile gratuitamente in un qualunque Stato membro ⁽⁴¹⁾, oppure
b) a decorrere al più tardi dal 18 aprile 2018 ⁽⁴²⁾, l'amministrazione aggiudicatrice o l'ente aggiudicatore sono già in possesso della documentazione in questione.

Il sottoscritto/i sottoscritti autorizza/autorizzano formalmente [nome dell'amministrazione aggiudicatrice o ente aggiudicatore di cui alla parte I, sezione A] ad accedere ai documenti complementari alle informazioni, di cui [alla parte/alla sezione/al punto o ai punti] del presente documento di gara unico europeo, ai fini della [procedura di appalto: (descrizione sommaria, estremi della pubblicazione nella Gazzetta ufficiale dell'Unione europea, numero di riferimento)].

Data, luogo e, se richiesto o necessario, firma/firme: [.....]

⁽³⁸⁾ Indicare chiaramente la voce cui si riferisce la risposta.

⁽³⁹⁾ Ripetere tante volte quanto necessario.

⁽⁴⁰⁾ Ripetere tante volte quanto necessario.

⁽⁴¹⁾ A condizione che l'operatore economico abbia fornito le informazioni necessarie (indirizzo web, autorità o organismo di emanazione, riferimento preciso della documentazione) in modo da consentire all'amministrazione aggiudicatrice o all'ente aggiudicatore di acquisire la documentazione. Se necessario, accludere il pertinente assenso.

⁽⁴²⁾ In funzione dell'attuazione nazionale dell'articolo 59, paragrafo 5, secondo comma, della direttiva 2014/24/UE.

(PER LE SOCIETÀ IN ACCOMANDITA SEMPLICE)

- **i soci accomandatari** sono i sigg.ri (*nome, cognome, data e luogo di nascita, residenza*):

(PER GLI ALTRI TIPI DI SOCIETÀ O CONSORZIO)

- **socio unico** (*indicare nome, cognome, data e luogo di nascita, residenza*):

;

ovvero

- **socio di maggioranza in caso di società con meno di quattro soci** (*indicare nome, cognome, data e luogo di nascita, residenza*):

;

ovvero

- **entrambi i soci titolari ciascuno del 50% del capitale in caso di società con due soci:**
(*indicare nome, cognome, ruolo, data e luogo di nascita, residenza*)

1)

2)

;

- **membri dell'Organo amministrativo (Consiglio di amministrazione/Consiglio di gestione) cui sia stata conferita la legale rappresentanza o Amministratore unico** (*indicare nome e cognome, data e luogo di nascita, residenza, qualità o carica sociale – con la specifica della presenza di eventuali firme congiunte precisando se per ordinaria o straordinaria amministrazione*):

Membri dell'Organo di direzione o soggetti muniti del potere di direzione (indicare *nome e cognome, data e luogo di nascita, residenza, qualità o carica sociale*):

- Membri dell'organo di vigilanza o soggetti muniti di potere di controllo (indicare *nome e cognome, data e luogo di nascita, residenza, qualità o carica sociale*):

- Altri soggetti muniti del potere di rappresentanza diversi dai componenti dell'organo amministrativo, compresi i procuratori con procura generale, i procuratori speciali muniti di potere decisionale di particolare ampiezza e riferiti ad una pluralità di oggetti e gli institori (indicare *nome e cognome, data e luogo di nascita, residenza, qualità o carica sociale* – ATTENZIONE NON INSERIRE I MERI PROCURATORI AD NEGOTIA):

(PER LE COOPERATIVE DI PRODUZIONE E LAVORO)

- la società è iscritta nell'Albo delle Società Cooperative presso il Ministero delle Attività

produttive con riferimento alla Camera di Commercio, industria, artigianato e agricoltura

di _____ con il seguente numero di iscrizione _____

dalla data del _____;

oppure

[] la società non è iscritta, nell'Albo delle Società Cooperative;

(INDIPENDENTEMENTE DALLA PROPRIA QUALIFICAZIONE GIURIDICA, SE PRESENTI, INDICARE)

- DIRETTORI TECNICI: (indicare nome e cognome, data e luogo di nascita, residenza)

- SOGGETTI CESSATI DA CARICHE SOCIETARIE NELL'ANNO ANTECEDENTE LA DATA DI PUBBLICAZIONE DELLA LETTERA DI INVITO A PRESENTARE OFFERTA SONO: (indicare nome e cognome, data e luogo di nascita, residenza, carica ricoperta):

E

DICHIARA:

AI SENSI DEGLI ART. 46 E 47 DEL DPR 445/2000,

CONSAPEVOLE DELLA RESPONSABILITÀ PENALE CUI PUÒ ANDARE INCONTRO NEL CASO DI AFFERMAZIONI MENDACI E DELLE RELATIVE SANZIONI PENALI DI CUI ALL'ART. 76 DEL DPR 445/2000, NONCHÉ DELLE CONSEGUENZE AMMINISTRATIVE DI ESCLUSIONE DALLE GARE AI SENSI DELLA NORMATIVA VIGENTE IN MATERIA

Paragrafo 2

REQUISITI FORMALI

2.1 - L'IMPRESA, SOCIETÀ, O ALTRO SOGGETTO PARTECIPA ALLA PRESENTE GARA SOLO COME DESIGNATA DAL CONSORZIO _____ E IN NESSUN ALTRA FORMA;

2.2 - DI ESSERE A CONOSCENZA DEGLI OBBLIGHI DI CONDOTTA PREVISTI DAL "CODICE DI COMPORTAMENTO" DELLA STAZIONE APPALTANTE ALLEGATO AGLI ATTI DI GARA E CHE IN CASO DI AGGIUDICAZIONE SI IMPEGNA, CON RIFERIMENTO ALLA PRESTAZIONI OGGETTO DEL CONTRATTO, AD OSSERVARE E FAR OSSERVARE TALI

OBBLIGHI AI PROPRI DIPENDENTI E COLLABORATORI A QUALSIASI TITOLO, COMPRESO QUELLI DEL SUBAPPALTATORE, PER QUANTO COMPATIBILI CON IL RUOLO E L'ATTIVITÀ SVOLTA.

2.3 LA NON SUSSISTENZA DELLA CAUSA INTERDITTIVA DI CUI ALL'ART. 35 DEL D.L. N. 90/2014 CONVERTITO IN L. 114/2014 (OVVERO DI NON ESSERE SOCIETÀ O ENTE ESTERO, PER IL QUALE, IN VIRTÙ DELLA LEGISLAZIONE DELLO STATO IN CUI HA SEDE, NON È POSSIBILE L'IDENTIFICAZIONE DEI SOGGETTI CHE DETENGONO QUOTE DI PROPRIETÀ DEL CAPITALE O COMUNQUE IL CONTROLLO OPPURE CHE NEI PROPRI CONFRONTI SONO STATI OSSERVATI GLI OBBLIGHI DI ADEGUATA VERIFICA DEL TITOLARE EFFETTIVO DELLA SOCIETÀ O DELL'ENTE IN CONFORMITÀ ALLE DISPOSIZIONI DEL DECRETO LEGISLATIVO 21 NOVEMBRE 2007, N. 231);

2.4 (BARRARE CON una "X" UNA DELLE DUE DICHIARAZIONI sotto riportate)

CHE L'IMPRESA, SOCIETÀ O ALTRO SOGGETTO NON HA SEDE/RESIDENZA/DOMICILIO NEI PAESI INSERITI NELLE C.D. BLACK LIST DI CUI AL DECRETO DEL MINISTRO DELLE FINANZE DEL 4 MAGGIO 1999 E AL DECRETO DEL MINISTRO DELL'ECONOMIA E DELLE FINANZE DEL 21 NOVEMBRE 2001

oppure

CHE L'IMPRESA, SOCIETÀ O ALTRO SOGGETTO HA SEDE/RESIDENZA/DOMICILIO NEI PAESI INSERITI NELLE C.D. BLACK LIST, MA È IN POSSESSO DI AUTORIZZAZIONE N. _____ DEL _____ EMESSA IL _____ CON SCADENZA _____, IN CORSO DI VALIDITÀ, RILASCIATA AI SENSI DEL D.M. 14 DICEMBRE 2010 DEL MINISTERO DELL'ECONOMIA E DELLE FINANZE EMANATO IN ATTUAZIONE DELL'ART. 37 DEL DL 78/2010, CONVERTITO IN L. 122/2010

Data _____

La presente dichiarazione deve essere sottoscritta digitalmente da parte del soggetto dichiarante.

MODELLO A.2.3

**SCHEDA AVVALIMENTO ART. 110, COMMA 5, D.LGS. n. 50/2016
IN RELAZIONE ALLA PROCEDURA RELATIVA AI "LAVORI PER LA DEMOLIZIONE
DELLA PORZIONE IN C.A. DELL'EX OSPEDALE SAN FRANCESCO IN MARRADI"**

CUP: E18I17000010007

CIG: 707418387B

IL SOTTOSCRITTO _____ NATO A _____

IL _____, NELLA SUA QUALITÀ DI _____

(eventualmente) giusta PROCURA (GENERALE/SPECIALE) _____ IN DATA _____

A ROGITO DEL NOTAIO _____ n. rep. _____ del _____

AUTORIZZATO A RAPPRESENTARE LEGALMENTE IL SEGUENTE SOGGETTO: _____

IN QUALITÀ DI IMPRESA AUSILIARIA, ART. 110- COMMA 5 - D. LGS. 50/2016, INDICA I SEGUENTI DATI:

Paragrafo 1 DATI GENERALI

1.1. DENOMINAZIONE O RAGIONE SOCIALE _____

1.2 INDIRIZZO SEDE COMPETENTE AGENZIA DELLE
ENTRATE _____

1.3 DATI DI POSIZIONE ASSICURATIVA⁴⁴

INPS sede di _____ matricola _____

INAIL sede di _____ matricola _____

PAT _____;

Altro istituto _____ sede _____

matricola _____;

CCNL APPLICATO: _____

1.4. ORDINE O ALBO PROFESSIONALE E N° ISCRIZIONE (se pertinente) _____

1.5.
N° ISCRIZIONE AL SEGUENTE ALBO O REGISTRO PUBBLICO (se pertinente) _____

[COMPILARE LA RESTANTE PARTE DEL PARAGRAFO 1 IN RELAZIONE ALLA PROPRIA QUALIFICAZIONE GIURIDICA]
(PER LE SOCIETÀ IN NOME COLLETTIVO)

- i soci sono i sigg.ri (nome, cognome, data e luogo di nascita, residenza, qualità o carica sociale):

⁴⁴ In caso di più posizioni assicurative indicare la posizione principale.

- Membri dell'Organo di direzione o soggetti muniti del potere di direzione (indicare *nome e cognome, data e luogo di nascita, residenza, qualità o carica sociale*):

- Membri dell'organo di vigilanza o soggetti muniti di potere di controllo (indicare *nome e cognome, data e luogo di nascita, residenza, qualità o carica sociale*):

- Altri soggetti muniti del potere di rappresentanza diversi dai componenti dell'organo amministrativo, compresi i procuratori con procura generale, i procuratori speciali muniti di potere decisionale di particolare ampiezza e riferiti ad una pluralità di oggetti e gli institori
(indicare *nome e cognome, data e luogo di nascita, residenza, qualità o carica sociale* – ATTENZIONE NON INSERIRE I MERI PROCURATORI AD NEGOTIA):

(PER LE COOPERATIVE DI PRODUZIONE E LAVORO)

- la società è iscritta nell'Albo delle Società Cooperative presso il Ministero delle Attività

produttive con riferimento alla Camera di Commercio, industria, artigianato e agricoltura

di _____ con il seguente numero di iscrizione _____

dalla data del _____;

oppure

la società non è iscritta, nell'Albo delle Società Cooperative;

(INDIPENDENTEMENTE DALLA PROPRIA QUALIFICAZIONE GIURIDICA, SE PRESENTI, INDICARE)

- **DIRETTORI TECNICI:** (indicare nome e cognome, data e luogo di nascita, residenza)

- **SOGGETTI CESSATI DA CARICHE SOCIETARIE NELL'ANNO ANTECEDENTE LA DATA DI PUBBLICAZIONE DELLA LETTERA DI INVITO A PRESENTARE OFFERTA SONO:** (indicare nome e cognome, data e luogo di nascita, residenza, carica ricoperta):

E

DICHIARA:

AI SENSI DEGLI ART. 46 E 47 DEL DPR 445/2000,

CONSAPEVOLE DELLA RESPONSABILITÀ PENALE CUI PUÒ ANDARE INCONTRO NEL CASO DI AFFERMAZIONI MENDACI E DELLE RELATIVE SANZIONI PENALI DI CUI ALL'ART. 76 DEL DPR 445/2000, NONCHÉ DELLE CONSEGUENZE AMMINISTRATIVE DI ESCLUSIONE DALLE GARE AI SENSI DELLA NORMATIVA VIGENTE IN MATERIA

Paragrafo 2

REQUISITI FORMALI

2.1 - DI ESSERE A CONOSCENZA DEGLI OBBLIGHI DI CONDOTTA PREVISTI DAL “CODICE DI COMPORTAMENTO” DELLA STAZIONE APPALTANTE ALLEGATO AGLI ATTI DI GARA E CHE IN CASO DI AGGIUDICAZIONE SI IMPEGNA, CON RIFERIMENTO ALLA PRESTAZIONI OGGETTO DEL CONTRATTO, AD OSSERVARE E FAR OSSERVARE TALI OBBLIGHI AI PROPRI DIPENDENTI E COLLABORATORI A QUALSIASI TITOLO, COMPRESO QUELLI DEL SUBAPPALTATORE, PER QUANTO COMPATIBILI CON IL RUOLO E L'ATTIVITÀ SVOLTA.

2.2 LA NON SUSSISTENZA DELLA CAUSA INTERDITTIVA DI CUI ALL'ART. 35 DEL D.L. N. 90/2014 CONVERTITO IN L. 114/2014 (OVVERO DI NON ESSERE SOCIETÀ O ENTE ESTERO, PER IL QUALE, IN VIRTÙ DELLA LEGISLAZIONE DELLO STATO IN CUI HA SEDE, NON È POSSIBILE L'IDENTIFICAZIONE DEI SOGGETTI CHE DETENGONO QUOTE DI PROPRIETÀ DEL CAPITALE O COMUNQUE IL CONTROLLO OPPURE CHE NEI PROPRI CONFRONTI SONO STATI OSSERVATI GLI OBBLIGHI DI ADEGUATA VERIFICA DEL TITOLARE EFFETTIVO DELLA SOCIETÀ O DELL'ENTE IN CONFORMITÀ ALLE DISPOSIZIONI DEL DECRETO LEGISLATIVO 21 NOVEMBRE 2007, N. 231);

2.3 - L'IMPRESA, SOCIETÀ O ALTRO SOGGETTO NON PARTECIPA ALLA PRESENTE GARA IN PROPRIO NE' IN FORMA ASSOCIATA O CONSORZIATA ;

2.4 - L'IMPRESA, SOCIETÀ O ALTRO SOGGETTO, IN RELAZIONE ALLA PRESENTE GARA E' IMPRESA AUSILIARIA ESCLUSIVAMENTE PER IL CONCORRENTE INDICATO AL PARAGRAFO 3 DEL PRESENTE MODELLO;

2.5 - L'IMPRESA, SOCIETÀ O ALTRO SOGGETTO, E' IN POSSESSO DEI CRITERI DI SELEZIONE DICHIARATI NEL PROPRIO DGUE;

2.6 (BARRARE CON una "X" UNA DELLE DUE DICHIARAZIONI sotto riportate)

CHE L'IMPRESA, SOCIETÀ O ALTRO SOGGETTO NON HA SEDE/RESIDENZA/DOMICILIO NEI PAESI INSERITI NELLE C.D. BLACK LIST DI CUI AL DECRETO DEL MINISTRO DELLE FINANZE DEL 4 MAGGIO 1999 E AL DECRETO DEL MINISTRO DELL'ECONOMIA E DELLE FINANZE DEL 21 NOVEMBRE 2001

oppure

CHE L'IMPRESA, SOCIETÀ O ALTRO SOGGETTO HA SEDE/RESIDENZA/DOMICILIO NEI PAESI INSERITI NELLE C.D. BLACK LIST, MA È IN POSSESSO DI AUTORIZZAZIONE N. _____ DEL _____ EMESSA IL _____ CON SCADENZA _____, IN CORSO DI VALIDITÀ, RILASCIATA AI SENSI DEL D.M. 14 DICEMBRE 2010 DEL MINISTERO DELL'ECONOMIA E DELLE FINANZE EMANATO IN ATTUAZIONE DELL'ART. 37 DEL DL 78/2010, CONVERTITO IN L. 122/2010

PARAGRAFO 3	IMPEGNO ART. 110, COMMA 5, D. LGS. 50/2016
--------------------	---

3.1. L'IMPRESA, SOCIETÀ O ALTRO SOGGETTO AUSILIARIO EX ART.110, COMMA 5, D. LGS. N. 50/2016, SI OBBLIGA VERSO IL CONCORRENTE :

DENOMINAZIONE	O	RAGIONE	SOCIALE
---------------	---	---------	---------

FORMA GIURIDICA _____
LEGALE _____

SEDE

Azienda USL Toscana centro



E VERSO LA STAZIONE APPALTANTE

A METTERE A DISPOSIZIONE PER TUTTA LA DURATA DEL CONTRATTO LE RISORSE NECESSARIE IN ORDINE ALL'ESECUZIONE DELL'APPALTO E A SUBENTRARE ALL'IMPRESA AUSILIATA NEL CASO IN CUI QUESTA FALLISCA NEL CORSO DELLA GARA OVVERO DOPO LA STIPULAZIONE DEL CONTRATTO OVVERO NON SIA PER QUALSIASI RAGIONE PIÙ IN GRADO DI DARE REGOLARE ESECUZIONE ALL'APPALTO.

LE RISORSE/MEZZI MESSI A DISPOSIZIONE, PER L'ESECUZIONE E PER TUTTA LA DURATA DELL'APPALTO, SONO:

Data _____

La presente dichiarazione deve essere sottoscritta digitalmente da parte del soggetto dichiarante

TABELLA "B"

APPALTO PER L’AFFIDAMENTO DEI “LAVORI PER LA DEMOLIZIONE DELLA PORZIONE IN C.A. DELL’EX OSPEDALE SAN FRANCESCO IN MARRADI”

CUP: E18I17000010007 - CIG: 707418387B

Tabella allegata alla lettera di invito
Schema per la determinazione dell'importo della garanzia provvisoria.

Punto	Riferimento normativo	Riduzione
1	Art. 93, comma,7 del D.lgs 50/2016, primo periodo	L'importo della garanzia, e del suo eventuale rinnovo, è ridotto del cinquanta per cento per gli operatori economici ai quali venga rilasciata, da organismi accreditati, ai sensi delle norme europee della serie UNI CEI EN ISO/IEC 17000, la certificazione del sistema di qualità conforme alle norme europee della serie UNI CEI ISO 9000
2	Art. 93, comma 7 del D.lgs 50/2016, secondo periodo, prima parte	Nei contratti relativi a lavori, servizi o forniture, l'importo della garanzia e del suo eventuale rinnovo è ridotto del 30 per cento , anche cumulabile con la riduzione di cui al primo periodo, per gli operatori economici in possesso di registrazione al sistema comunitario di ecogestione e audit (EMAS), ai sensi del regolamento (CE) n. 1221/2009 del Parlamento europeo e del Consiglio, del 25 novembre 2009
3	Art. 93, comma 7 del D.lgs 50/2016, secondo periodo, seconda parte	Nei contratti relativi a lavori, servizi o forniture, l'importo della garanzia e del suo eventuale rinnovo è ridotto del 20 per cento per gli operatori in possesso di certificazione ambientale ai sensi della norma UNI EN ISO 14001
4	Art. 93, comma 7 del D.lgs 50/2016, quarto periodo	Nei contratti relativi a lavori, servizi o forniture, l'importo della garanzia e del suo eventuale rinnovo è ridotto del 15 per cento per gli operatori economici che sviluppano un inventario di gas ad effetto serra ai sensi della norma UNI EN ISO 14064-1 o un'impronta climatica (carbon footprint) di prodotto ai sensi della norma UNI ISO/TS 14067.

Nessuna riduzione		Importo della garanzia senza applicazioni di riduzioni	€ 3.951,98
importo della riduzione di cui al punto 1	€ 1.975,99	Importo della garanzia nel caso di applicazione della sola riduzione del punto 1	€ 1.975,99
importo della riduzione di cui al punto 2	€ 1.185,59	Importo della garanzia nel caso di applicazione della sola riduzione del punto 2	€ 2.766,39
importo della riduzione di cui al punto 3	€ 790,40	Importo della garanzia nel caso di applicazione della sola riduzione del punto 3	€ 3161,58
importo della riduzione di cui al punto 4	€ 592,80	Importo della garanzia nel caso di applicazione della sola riduzione del punto 4	€ 3359,18
importo della riduzione di cui ai punti 1 e 2 cumulati	€ 2568,79	Importo della garanzia nel caso di applicazione sia della riduzione del punto 1, sia della riduzione del punto 2 cumulate	€ 1383,19
importo della riduzione di cui ai punti 1 e 3 cumulati	€ 2371,19	Importo della garanzia nel caso di applicazione sia della riduzione del punto 1, sia della riduzione del punto 3 cumulate	€ 1580,79

La modalità di calcolo fornita per determinare l'importo della cauzione provvisoria è stata elaborata secondo un'interpretazione prudentiale restrittiva dell'applicazione dell'art. 93 del D.Lgs. 50/2016.

Modello C)

ALL'AZIENDA USL TOSCANA
CENTRO

Azienda USL Toscana centro



Oggetto: PROCEDURA NEGOZIATA SVOLTA CON MODALITÀ TELEMATICA - ARTICOLO 36, COMMA 2, LETTERA C) D.LGS.50/2016 PER L'AFFIDAMENTO DEI "LAVORI PER LA DEMOLIZIONE DELLA PORZIONE IN C.A. DELL'EX OSPEDALE SAN FRANCESCO IN MARRADI".

CUP: E18I17000010007

CIG: 707418387B

RICHIESTA SOPRALLUOGO

Il sottoscritto _____ nato a _____

_____ (Prov. _____) il _____, residente a

_____ (indicare via, numero civico, CAP, città, Provincia)

codice fiscale _____ (allegare copia fotostatica del documento di identità in corso di validità)

nella qualità di:

(barrare la casella che interessa)

Titolare Legale rappresentante Direttore Tecnico

Procuratore speciale⁴⁵ Procuratore generale⁴⁶ Soggetto delegato⁴⁷

dell'operatore economico _____ (indicare la denominazione giuridica) con sede legale in _____

via/piazza _____

che partecipa alla gara come concorrente singolo Raggruppamento Temporaneo di Impresa Consorzio Ordinario di concorrenti GEIE costituito o costituendo dai sotto indicati operatori economici:

(barrare la casella che interessa)

mandatario _____ (indicare la denominazione giuridica) con sede legale in _____

via/piazza, numero civico _____

⁴⁵ Allegare copia conforme all'originale della procura

⁴⁶ Allegare copia conforme all'originale della procura

⁴⁷ Allegare delega come da schema allegato alla presente (Allegato 1)

mandante _____ (indicare la denominazione giuridica) con sede
legale in _____
via/piazza, numero civico _____

mandante _____ (indicare la denominazione giuridica) con sede
legale in _____
via/piazza, numero civico _____

CHIEDE

di poter effettuare il sopralluogo previsto al paragrafo **2.6** della lettera di invito della gara indicata in oggetto.

(eventuale) Si allega alla presente delega in originale o copia conforme all'originale.

Firma
(per esteso)

Ai sensi dell'art. 76 del D.P.R. 28 dicembre 2000, n. 445, il sottoscritto, consapevole della responsabilità penale cui va incontro in caso di dichiarazione mendace o contenente dati non rispondenti a verità, **dichiara** che stati, fatti e qualità precedentemente riportati corrispondono a verità.

La presente richiesta è composta da numero..... pagine, è sottoscritta in data.....

Allegato 1

Fac simile di delega

Il sottoscritto _____ nato a _____
_____ (Prov. _____) il _____, residente a
_____ (*indicare via, numero civico, CAP, città, Provincia*)

codice fiscale _____ (*allegare copia fotostatica del documento di
identità in corso di validità*)

nella qualità di:
(*barrare la casella che interessa*)

Titolare Legale rappresentante

dell'operatore economico _____ (*indicare
la denominazione giuridica*) con sede legale in _____
via/piazza, numero civico _____

che partecipa alla gara come concorrente singolo Raggruppamento
Temporaneo di Impresa Consorzio Ordinario di concorrenti GEIE costituito
o costituendo dai sotto indicati operatori economici:

(*barrare dizione che non interessa*)

mandatario _____ (*indicare la denominazione giuridica*) con
sede legale in _____
via/piazza, numero civico _____

mandante _____ (*indicare la denominazione giuridica*) con sede
legale in _____
via/piazza, numero civico _____

mandante _____ (*indicare la denominazione giuridica*) con sede
legale in _____
via/piazza, numero civico _____

DELEGA

Il sig. _____ nato a _____

(Prov. _____) il _____, residente a
_____ (indicare via, numero civico, CAP, città, Provincia)

codice fiscale _____ (allegare copia fotostatica del documento di
identità in corso di validità) _____ (indicare il ruolo ricoperto in azienda)

ad effettuare il sopralluogo previsto al paragrafo **2.6** della lettera di invito alla
procedura negoziata di cui all'art. 36, comma 2, lettera c) del D.lgs 50/2016 per
l'affidamento dei lavori di adeguamento statico del P.O. del Mugello, ubicato nel
comune di Borgo San Lorenzo (FI), via della Resistenza n. 55.

Firma
(per esteso)

Modello D)

Oggetto: PROCEDURA NEGOZIATA SVOLTA CON MODALITÀ TELEMATICA - ARTICOLO 36, COMMA 2, LETTERA C) D.LGS.50/2016 PER L’AFFIDAMENTO DEI “LAVORI PER LA DEMOLIZIONE DELLA PORZIONE IN C.A. DELL’EX OSPEDALE SAN FRANCESCO IN MARRADI”.

CUP: E18I17000010007

CIG: 707418387B



Azienda USL Toscana centro

ATTESTATO DI SOPRALLUOGO

Il sottoscritto _____ nato a _____

_____ (Prov. _____) il _____, residente a

_____ (indicare via, numero civico, CAP, città, Provincia)

codice fiscale _____ (allegare copia fotostatica del documento di identità in corso di validità)

nella qualità di:

(barrare la casella che interessa)

Titolare Legale rappresentante Direttore Tecnico

Procuratore speciale Procuratore generale Soggetto delegato

dell’operatore economico _____ (indicare la denominazione giuridica) con sede legale in _____

via/piazza _____

che partecipa alla gara come concorrente singolo come Raggruppamento Temporaneo di Impresa Consorzio Ordinario di concorrenti GEIE costituito o costituendo dai sotto indicati operatori economici:

(barrare la casella che interessa)

Mandatario _____ (indicare la denominazione giuridica) con sede legale in _____

via/piazza, numero civico _____

Mandante _____ (indicare la denominazione giuridica) con sede legale in _____

via/piazza, numero civico _____

Mandante _____ (indicare la denominazione giuridica) con sede legale in _____

via/piazza, numero civico _____

DICHIARA

di aver preso visione delle condizioni d'appalto, dell'immobile e delle caratteristiche dei luoghi afferenti la realizzazione dell'intervento in oggetto.

Per l'operatore economico

Firma

(per esteso)

Per l'Azienda

Firma

(per esteso)



Bollo virtuale assolto in data _____ - imposta euro _____

CONTRATTO DI APPALTO

CONTRATTO “a corpo” art. 3 lettera dddd) - art. 32, co. 14, del D.Lgs n. 50/2016 - Procedura art. 36, comma 2, lett. c), del Decreto Legislativo 50/2016. Regolamento di esecuzione ed attuazione del “Codice dei contratti relativi a lavori, servizi forniture” DPR 207/2010 nelle parti in vigore (vedi art. 216 Decreto 50/2016 “Attuazione delle Direttive 2014/23 UE, 2014/24 UE e 2014/25 UE sull’aggiudicazione dei contratti di concessione, sugli appalti pubblici e sulle procedure appalto degli Enti erogatori nei settori dell’acqua, dell’energia, dei trasporti e dei servizi postali, nonché per il riordino della disciplina vigente in materia di contratti pubblici relativi ai lavori servizi e forniture”). (Procedura Telematica START).

Oggetto: “Lavori per la demolizione della porzione in c.a. dell’ex Ospedale San Francesco in Marradi”.

CUP: E18I17000010007

CIG: 707418387B

Responsabile del Procedimento: Ing. Ivo Bigazzi

Direttore dei Lavori: Ing. Stefano Valentini

Coordinatore della sicurezza in fase di progettazione ed esecuzione: Ing. Massimo Toni.

Affidatario: _____ - Via _____ – codice fiscale e partita IVA _____, regolarmente iscritta nel Registro delle Imprese di _____, rappresentata dal/dalla Sig./Sig.ra _____ nato/a a _____ il __/__/____ c.f. _____.

Importo di aggiudicazione: € _____ IVA esclusa (22%)

Oneri della sicurezza: € 27.814,37 IVA esclusa (22%)

Importo complessivo affidamento, al netto degli oneri fiscali (Aliquota IVA 22%): € _____

PREMESSO:

che con Delibera del Direttore Generale n. del è stato approvato il Progetto Esecutivo, redatto ai sensi dell’art. 33 e segg. del DPR 207/2010, relativo ai lavori di cui al punto precedente, verificato e validato dal Responsabile del Procedimento in

data 06/04/2017, composto dagli elaborati indicati nell' "Elenco elaborati", allegato di lettera B) al medesimo atto;

- che l'affidatario è stato selezionato in esito alla procedura negoziata ex art. 36, comma 2, lett. c), in combinato disposto con l'art. 63 del D.Lgs. 50/2016, condotta in modalità telematica, mediante il "Sistema Telematico degli Acquisti del Servizio Sanitario della Regione Toscana (START)", previa consultazione di 12 (dodici) operatori economici individuati, tramite selezione dai vigenti elenchi di operatori economici di cui alla Delibera del D.G. nr. 1529 del 14/10/2016 e successivi aggiornamenti;

- che con provvedimento nr. del è stato definitivamente approvato l'affidamento dei lavori alla Ditta, mediante selezione della migliore offerta acquisita tramite mercato elettronico - piattaforma START (Sistema Telematico Acquisti Regionale della Toscana), offerta dichiarata congrua;

- che la suddetta impresa è in possesso dei requisiti generali e speciali prescritti in sede di affidamento e autocertificati in sede di offerta;

- che sono state effettuate con esito positivo la verifica dell'idoneità tecnico-professionale e la verifica dei requisiti morali, mediante l'acquisizione delle certificazioni rilasciate dagli enti competenti;

- che non risultano annotazioni nel Casellario informatico istituito presso l'ANAC;

- che il presente atto costituisce contratto di appalto, mediante corrispondenza secondo l'uso del commercio, ai sensi dell'art. 32, comma 14, del D. Lgs. 50/2016;

- che è intenzione delle parti sottoscrivere tutte le clausole contrattuali;

TUTTO CIO' PREMESSO

TRA

L'Azienda USL Toscana centro, di seguito denominata Stazione Appaltante, nella persona di _____

E

L'Impresa _____, di seguito denominata Appaltatore, nella persona di _____

tra i suddetti sottoscrittori, previa conferma e ratifica della narrativa che precede, si conviene e si stipula quanto appresso:

Art. 1

1. L'Appaltatore si obbliga ad eseguire i lavori in oggetto a perfetta regola d'arte alle condizioni del presente atto e secondo la documentazione progettuale, secondo le prescrizioni insindacabili della Direzione Lavori.

2. L'appalto è concesso dalla Stazione Appaltante ed accettato dall'Appaltatore sotto l'osservanza piena, assoluta ed inscindibile delle condizioni e delle modalità di cui ai seguenti documenti:

1. Capitolato generale d'appalto dei lavori pubblici, approvato con decreto del Ministero dei Lavori Pubblici 19/4/2000 n. 145, per quanto non previsto dal presente contratto;
2. Relazioni storica e tecnica;
3. Capitolato Speciale d'Appalto
4. Capitolato prestazionale tecnico;
5. Piano di sicurezza e coordinamento
6. Cronoprogramma dei lavori
7. Elenchi prezzi unitari;
8. Elenco delle voci;
9. Analisi prezzi;

10. Computo metrico;
11. Computo metrico estimativo;
12. Oneri della sicurezza;
13. Quadro dell'incidenza della manodopera;
14. Quadro economico;
15. Elaborati grafici (n. 30 tavole)

3. Tutti i suddetti documenti, visionati e già controfirmati dalle parti per integrale accettazione, rimangono depositati in atti e si intendono facenti parte integrante del presente contratto, anche se a questo non materialmente allegati.

Art. 2 – Importo del contratto

1. L'importo contrattuale è stabilito in € _____ = di cui € _____-per lavori ed € _____ per oneri della sicurezza, esclusa Iva, così come da offerta presentata dall'operatore economico affidatario.

2. Il contratto è stipulato “a corpo” ai sensi dell'art. 3, comma 1, lett. dddd), del D.Lgs. 50/2016;

3. L'importo del contratto, come determinato in sede di gara, resta fisso e invariabile, senza che possa essere invocata da alcuna delle parti contraenti alcuna successiva verifica sulla misura o sul valore attribuito alla quantità.

4. Il prezzo convenuto non può essere modificato sulla base della verifica della quantità o della qualità della prestazione, per cui il computo metrico estimativo, posto a base di gara ai soli fini di agevolare lo studio dell'intervento, non ha valore negoziale. E' esclusa ogni possibilità di revisione prezzi.

Art. 3 - Subappalto

1. Il contratto non può essere ceduto a pena di nullità.

2. Previa autorizzazione della stazione appaltante e nel rispetto dell'art. 105 del D. Lgs. 50/2016, le parti dei lavori appositamente indicate dall'affidatario in sede di offerta, _____ e _____ più _____ specificamente, “_____” possono essere subappaltate, nella misura, alle condizioni e con i limiti e le modalità previste dalla normativa vigente.

3. La ditta subappaltatrice è tenuta ai medesimi adempimenti richiesti dall'affidatario, al rispetto delle disposizioni legislative e regolamentari applicabili al presente appalto. Il subappaltatore è tenuto in particolare all'assolvimento di tutti gli obblighi previsti dall'art. 3 della legge 136/2010; il contratto di subappalto dovrà essere munito, a pena di nullità, di apposita clausola con la quale il subappaltatore assume gli obblighi di tracciabilità dei flussi finanziari ai sensi del comma 9 del medesimo articolo.

4. La stazione appaltante provvede a corrispondere direttamente al subappaltatore l'importo dovuto delle prestazioni dallo stesso eseguite nei casi stabiliti dall'art. 105, comma 13, del D.Lgs. 50/2016. In caso contrario, l'Appaltatore è obbligato a trasmettere alla stessa Stazione Appaltante, entro 20 (venti) giorni dalla data di ciascun pagamento effettuato a proprio favore, copia delle fatture quietanzate relative ai pagamenti da esso corrisposti ai subappaltatori e cottimisti, unitamente a documentazione che dimostri l'avvenuto pagamento nel rispetto degli obblighi di tracciabilità dei flussi finanziari.

Art. 4 - Garanzie assicurative

1. L'Appaltatore ha prestato garanzia assicurativa contro tutti i rischi di esecuzione da qualsiasi causa determinati, per la copertura di tutti i danni subiti dalla Stazione

appaltante a causa del danneggiamento o della distruzione totale o parziale di impianti e opere, anche preesistenti, salvo quelli derivanti da errori di progettazione, insufficiente progettazione, azioni di terzi o cause di forza maggiore, ai sensi e per gli effetti dell'art. 103, comma 7, del Codice; tale polizza "Contractors All Risks" (C.A.R.), n. _____ in data __/__/2017 emessa dalla compagnia _____ prevede i seguenti massimali:

Importo assicurazione lavori C.A.R.	€ _____
Di cui: per le opere	€ _____
per le preesistenze	€ 40.000,00
per demolizioni e sgomberi	€ 70.000,00
Importo assicurazione R.C.T.	€ 500.000,00

2. L'appaltatore ha prestato cauzione definitiva, nella misura pari al ____ % dell'importo contrattuale, come prescritto dall'art. 103 del D.Lgs. 50/2016, mediante garanzia fideiussoria n. _____ rilasciata in data __/__/2017 dalla compagnia _____ (Agenzia _____), garanzia che sarà svincolata secondo le modalità previste dall'art. 103, comma 5, del D.Lgs. 50/2016.

Art. 5 - Pagamenti

1. Il pagamento delle prestazioni verrà effettuato nei termini prescritti dalla normativa vigente, in particolare dal D.Lgs. 231/2002 e s.m.i. secondo le modalità definite nel Capitolato Speciale d'Appalto, Capo 9 "Disciplina economica".
2. Ai sensi dell'art. 1666, secondo comma, codice civile, il pagamento della rata a saldo non costituisce presunzione di accettazione dell'opera.

Art. 6 – Tracciabilità dei flussi finanziari

1. In ottemperanza a quanto previsto dalla Legge 136/2010, e ss.mm.ii. in materia di normativa antimafia, ai fini della tracciabilità dei pagamenti l'affidatario dichiara:
 - i. di aver acceso il seguente conto corrente bancario dedicato nel rispetto dell'art. 3 della Legge 136/2010, presso la Banca _____, Codice IBAN _____ e che la persona delegata ad operare sul conto è il Sig. _____ codice fiscale _____;
 - ii. che si obbliga a comunicare ogni modifica relativa ai dati trasmessi.
2. L'affidatario si obbliga inoltre:
 - ad inserire in eventuali contratti di subappalto o di subfornitura una clausola con la quale i propri subcontraenti assumano gli obblighi di tracciabilità dei flussi finanziari di cui alla legge 136/2010, a pena di nullità assoluta dei contratti medesimi;
 - a trasmettere o, comunque, a mettere a disposizione della stazione appaltante gli eventuali contratti di subappalto o di subfornitura, affinché la stessa verifichi il rispetto dell'obbligo di inserire la clausola di cui sopra;
 - a risolvere immediatamente il rapporto contrattuale con il/i proprio/i eventuale/i subappaltatore/i o il/i propri subcontraente/i, qualora abbia notizia che questi abbiano violato gli obblighi sulla tracciabilità finanziaria imposti dalla legge 136/2010, informando di ciò contestualmente la stazione appaltante e la prefettura-ufficio territoriale del Governo territorialmente competente.
3. L'affidatario prende atto che il mancato utilizzo del bonifico bancario o postale ovvero degli altri strumenti idonei a consentire la piena tracciabilità delle operazioni

costituisce causa di risoluzione del contratto da parte della stazione appaltante; questa, laddove riscontri l'inadempimento al divieto di cui al presente comma comunicherà all'affidatario per iscritto, tramite raccomandata A/R o posta elettronica certificata, l'intenzione di avvalersi della presente clausola risolutiva. In questo caso, il contratto si intenderà risolto con la ricezione della citata dichiarazione di avvalersi della risoluzione.

Art. 7 – Termini per l'esecuzione dei lavori

1. Come stabilito nel Capitolato Speciale d'Appalto, l'esecuzione dei lavori ha inizio in seguito a consegna risultante da apposito verbale non oltre 45 (quarantacinque) giorni dalla stipulazione del contratto di appalto, previa convocazione dell'esecutore.
2. Il tempo utile per ultimare tutti i lavori compresi nell'appalto è di 120 (centoventi) giorni naturali e consecutivi decorrenti dalla data del verbale di consegna dei lavori.
3. Per ogni giorno di ritardo sul termine dei lavori è stabilita una penale giornaliera pari al 1 per mille dell'importo totale dei lavori stessi.
4. L'ultimazione sarà accertata in contraddittorio fra la Direzione Lavori e l'Appaltatore a mezzo di apposito certificato.
5. Per quanto riguarda eventuali proroghe o sospensioni dei lavori, si rinvia a quanto disposto nel Capitolato Speciale d'Appalto.

Art. 8 – Obblighi di custodia

1. Fino alla data del rilascio del certificato di ultimazione l'Appaltatore sarà responsabile della conservazione delle opere eseguite sia verso la Stazione Appaltante, sia verso terzi per i danni che questi dovessero subire.
2. In ogni caso nulla sarà dovuto dalla Stazione Appaltante ai terzi danneggiati dal momento che la custodia delle opere eseguite o in corso di esecuzione, sino alla ultimazione, compete al solo Appaltatore, che in ogni caso si impegna a rifondere alla Stazione Appaltante quanto questa dovesse essere tenuta a pagare a terzi danneggiati.
3. L'Appaltatore ha l'obbligo di impedire l'accesso all'interno del cantiere ai non addetti ai lavori. Tale divieto dovrà essere reso pubblico e visibile mediante l'apposizione ed il mantenimento della regolamentare segnaletica, sia diurna che notturna, per la quale l'impresa appaltatrice ne resta completamente responsabile.

Art. 9 – Disposizioni in materia di sicurezza

1. L'Appaltatore è obbligato ad osservare scrupolosamente e senza riserve o eccezioni al piano di sicurezza e di coordinamento predisposto dal coordinatore alla progettazione in sicurezza e messo a disposizione da parte della Stazione Appaltante, ai sensi del decreto legislativo n. 81/2008.

Art. 10 – Modifiche contrattuali

1. Per eventuali modifiche da apportare al presente contratto, si applica la normativa di cui all'art. 106 del D. Lgs. 50/2016, ai prezzi, patti e condizioni del presente atto.

Art. 11 – Spese contrattuali, imposte e tasse

1. Poiché l'esecuzione dei lavori di cui trattasi è soggetta ad IVA, il presente atto sarà registrato con l'applicazione dell'imposta fissa solo in caso d'uso, ai sensi del combinato di cui all'art. 10 – punto quattro della L. 633/1972 e dell'art. 5 del D.P.R.

26.04.1986, n. 131. Conformemente a quanto previsto dal combinato disposto dell'articolo 33 della Legge 6 agosto 1954 n. 603 e dell'articolo 3 della Legge 12 febbraio 1968 n. 132, tutte le spese del presente atto sono a carico dell'appaltatore senza diritto a rivalsa.

2. L'imposta di bollo è assolta in modo virtuale secondo le modalità previste dalla normativa vigente.

Art. 12 - Riservatezza

1. Ai sensi del D.Lgs. 196/2003, la Stazione Appaltante informa l'Appaltatore che tratterà i dati, contenuti negli atti inerenti la pratica oggetto del presente contratto, esclusivamente per lo svolgimento delle attività e per l'assolvimento degli obblighi previsti dalle leggi e dai regolamenti aziendali in materia.

Art. 13 - Controversie

1. Tutte le controversie derivanti dall'esecuzione del contratto, che non sia stato possibile risolvere in via amministrativa, saranno deferite alla competenza dell'Autorità Giudiziaria del Foro di Firenze, con espressa rinuncia ad ogni altra modalità.

Art. 14 – Disposizioni finali

1. Gli effetti del presente atto decorreranno dalla data della trasmissione mediante PEC dall'affidatario alla Stazione Appaltante del documento stesso, debitamente sottoscritto con firma digitale per accettazione.

2. Per tutto quanto non espressamente previsto dal presente atto si rinvia alle norme legislative e regolamentari vigenti in materia, nonché che al Capitolato Speciale d'Appalto allegato al presente documento.

PER l'Azienda USL Toscana centro

(firmato digitalmente)

Per l'Azienda USL Toscana centro

PER L'IMPRESA

il Sig. _____

in qualità di Legale Rappresentante della Ditta _____

partita IVA (_____) con sede in _____

(firmato digitalmente)